

4月定例市長記者会見次第

日時：平成30年4月6日(金) 午前9時30分～／場所：庁議室

1 開会

2 市長話題提供

- ① 保育園待機児童の状況について 【こども希望課】資料1-1
- ② 掛川市献上茶謹製事業について 【お茶振興課】資料1-2

3 報告事項

- ① 姉妹都市韓国横城郡との職員交流について 【企画政策課】資料2-1
- ② 掛川市子どもの貧困対策計画の策定について 【こども希望課】資料2-2
- ③ 「歴史まちづくりカード」の作成、配布開始について 【都市政策課】資料2-3

4 主な行事について

- ① 水道感謝のつどい 【水道課】資料3-1
と き：4月11日(水) 11:00～
ところ：十九首水源地公園隣
- ② 特別展「健康な生活をおくるためには口腔ケアが大切です」 【社会教育課】資料3-2
と き：4月13日(金)～6月17日(日)
ところ：吉岡彌生記念館
- ◆公開講座「歯と口の中」 【社会教育課】資料3-3
と き：4月21日(土) 13:30～15:00
ところ：東京女子医科大学看護学部大東キャンパス
- ③ 第13回掛川・新茶マラソン 【スポーツ振興課】資料3-4
と き：4月15日(日) 開会式：8:45～
フルマラソン：9:30～
ところ：つま恋リゾート彩の郷
- ④ 掛川市二の丸美術館開館20周年記念式典 及び 【文化振興課】資料3-5
企画展「男も女も装身具～煙草入れと櫛かんざしの美展～」開会式
と き：4月20日(金) 15:30～
ところ：掛川市二の丸美術館 展示ロビー
※企画展は、4月21日(土)～6月24日(日)

保育園待機児童の状況について（報告）

1 保育園待機児童の状況

認可外保育園への入園や幼稚園預かり保育利用等の方を除いた「国定義の待機児童」は、46人です。（H29：0人）

※ 保育園入園申込者数	2,358人（前年比119人増）
認可保育園入所者数	2,197人
認可保育園に入所できなかった方	161人（H29：107人）

※ 161人の内訳

① 「育休延長」	15人	} 46人(国定義)
② 「求職中」	14人	
③ 「一時預かり」	9人	
④ 「親族がみる」	8人	
⑤ 「認可外保育所入所者」	36人	} 79人
⑥ 「幼稚園・預かり保育利用」	43人	
⑦ 「入所後求職予定」	13人	} 36人(在宅保育)
⑧ 「保護者の私的理由」	3人	
⑨ 「第3希望なし」	20人	
	161人	

(1) 定員（市内施設）

- ・ 平成29年4月：2,308人（前年比237人増）
- ・ 平成30年4月：2,348人（前年比40人増）

(2) 考えられる待機児童発生の要因

- ・ 15歳～64歳の女性の労働力人口69.4%、前年比1.3ポイント上昇(全国数値)
(総務省労働力調査より)
- ・ 3歳～5歳の人口増加（前年比28人増）
- ・ 保育園ニーズの高まり
(2年連続国定義待機児童ゼロにより、潜在的保育ニーズを掘り起こしている)

(3) 待機児童解消施策

- ・ 三笠・土方幼稚園で、延長預かり保育実施(早朝7:15から、夕方18:00まで)
- ・ 掛川協働保育園等保育料助成事業の対象施設に企業主導型保育施設及び事業所内保育所を加える

- ・ 公私連携型保育所すずかけっこ保育園の、3歳児～5歳児、定員90人増設
(平成31年4月開設予定)
- ・ 南部の認定こども園化(平成31年4月大坂認定こども園開園予定)
- ・ 企業主導型保育事業の推進

● 待機児童内訳(平成30年4月1日) (人)

	全体	地区別内訳			国定義	国定義地区別内訳		
		掛川	大東	大須賀		掛川	大東	大須賀
5歳児	14	13	1	0	0	0	0	0
4歳児	19	17	1	1	0	0	0	0
3歳児	30	24	6	0	1	1	0	0
2歳児	18	13	5	0	6	5	1	0
1歳児	78	72	6	0	39	38	1	0
0歳児	2	2	0	0	0	0	0	0
計	161	141	19	1	46	44	2	0
H29.4	107	78	23	6	0	0	0	0
H28.4	119	98	17	4	0	0	0	0

● 歳児別申込者数

平成30年4月 (人)

	定員	入所者	待機者	申込者
5歳児	443	430	14	444
4歳児	434	440	19	459
3歳児	424	419	30	449
2歳児	433	440	18	458
1歳児	389	376	78	454
0歳児	225	92	2	94
合計	2,348	2,197	161	2,358

平成29年4月 (人)

	定員	入所者	待機者	申込者
5歳児	429	425	2	427
4歳児	424	417	19	436
3歳児	406	423	38	461
2歳児	426	423	15	438
1歳児	388	356	29	385
0歳児	235	88	4	92
合計	2,308	2,132	107	2,239

● 幼稚園園児数(各年度5月1日現在)

年度	25	26	27	28	29	30
園児数	2,079	2,065	1,972	1,981	1,915	1,863
前年比	△55	△14	△93	9	△66	△52

※5月1日学校基本調査より、30年度は4月1日現在園児数

● 認可園以外の施設(各年度4月1日現在)

年度	29	30	増減
定員	178	194	16
園児数	124	116	△8

(協働保育園)大浜愛育園、にじいろ保育園、きらきら保育園(H30.1より認可保育園)
 (企業主導型)QTPメロンハウス、カンガルー△掛川
 (事業所内保育所)中東遠総合医療センター、掛川北病院、掛川東病院

掛川市献上茶謹製事業について

1 献上茶謹製事業について

(1) 開催日 4月22日(日)

(2) 内容

① 謹製茶摘み式典 午前7時30分～ 萩原雅弘氏茶園(東山)

参列者 献上茶謹製事業実行委員

② 謹製記念式典 午前9時30分～ 掛川市生涯学習センター 催し物広場

参列者 議員、市、農協等 式典招待者

③ 謹製手揉み式 午前10時30分～ 掛川市生涯学習センター 催し物広場

※謹製記念式典に引き続いて執り行います

2 皇室送達について

(1) 概要 謹製したお茶を宮内庁および衆参議員に送達します。

(2) 時期 5月下旬を予定

※県お茶振興課を通して、宮内庁と調整中。

(3) 行程 午前 宮内庁・東宮御所

午後 農林水産省・議員会館

(4) 参加者 掛川市長、JA掛川市組合長、JA夢咲組合長、指定園主3名

茶商組合代表理事、県手揉保存会会長、

掛川茶手揉保存会会長、大城茶手揉保存会会長

3 県知事報告について

(1) 概要 県知事に対して皇室への献上の報告を行うとともに、謹製した記念茶を贈呈する。

(2) 時期 6月上旬を予定

担当者名 掛川大介・山本啓介

電話番号 21-1216

フェンソングン
姉妹都市韓国横城郡との職員交流について

1 概要

H28年度から姉妹都市韓国横城郡と掛川市の友好交流や地域活性化の一層の促進を図り、両都市の架け橋となる人材育成を目的に職員交流を実施しています。
H30年度においても、両都市から4月に相互に派遣をします。

2 経緯

平成23年11月25日	韓国横城郡との姉妹都市提携に関する協定書締結
平成25年10月3日	相互職員交流の協定書追加締結及び災害時相互応援協定締結
平成27年10月7日	行政研修生の受入についての合意書締結
平成28年6月	職員交流開始
	※掛川市 H28.6～H30.3(一人目 1年10か月)
	H30.4～H32.3(二人目 2年)
	横城郡 H28.6～H29.3(一人目 10か月)
	H29.4～H30.3(二人目 1年)
	H30.4～H32.3(三人目 1年)

3 掛川市職員派遣状況

- (1) 研修期間 平成30年4月1日～平成32年3月31日(2年)
- (2) 研修職員 掛川市職員 主任 1人 女性
- (3) 研修内容 横城郡 行政システム全般研修
- (4) 活動状況
 - ・各種団体へ掛川市訪問の働きかけ(スポーツ団体等)
 - ・静岡県人会への参加による情報収集及び交流

4 横城郡職員受入概要(三人目)

- (1) 研修期間 平成30年4月1日～平成31年3月31日(1年)
- (2) 研修職員 韓国横城郡職員 1人 男性
- (3) 所属部署 企画政策課 男女協働係
- (4) 研修内容
 - ①日本及び掛川市の行政システム全般
 - ②各部署内業務の体験等

5 職員交流の期待される効果

- (1) 観光誘客の促進やインバウンド消費の拡大による地域経済の活性化
- (2) 国際的なネットワークの拡大、海外への情報発信
- (3) スポーツ交流の構築
 - ・H28年度 実績：卓球訪問団来日
 - ・H29年度 実績：オリンピック応援 登山団体 卓球団体等との交流
- (4) 他自治体(鳥取県八頭町や中国臨海市など横城郡姉妹都市締結)との交流促進
- (5) 掛川市民の国際理解の促進

担当	企画政策課	男女協働係	山田	青木
電話	21-1127			

すべての子どもに、心豊かな生活と 充実した学びを保障するために

策定の背景と目的

2016年(平成28年)の国民生活基礎調査(厚生労働省)によると、「子どもの貧困率」(2015年時点)は13.9%と、貧困状態にある子どもは約7人に1人となっています。

国では、2014年(平成26年)8月に「子供の貧困対策に関する大綱」が、静岡県では2016年(平成28年)3月に「静岡県子どもの貧困対策計画」が策定されました。

本計画は、子どもの将来がその生まれ育った環境によって左右されることのないよう、また、貧困が世代を超えて連鎖することのないよう、掛川市のすべての子どもに、心豊かな生活と充実した学びを保障することを目的としています。

計画の位置付け

本計画は、子どもの貧困対策の推進に関する法律第4条に基づくものであるとともに、「第2次掛川市総合計画」及び「掛川市子ども・子育て支援事業計画」を上位計画とします。

計画の推進にあたっては、関連する本市の各分野の計画との連携・整合性を十分に考慮しつつ、施策を展開していくものとします。

計画の期間

本計画の計画期間は、2018年度(平成30年度)から2022年度の5か年とします。

ただし、制度改正などにより本計画の見直しが必要となった場合は、見直しを行うものとします。



(参考)子どもの貧困とは…子どもの貧困とは、所得の低い世帯の17歳以下の子どものことや、その生活状況をいいます。

①学習の状況

教育や進学に対するニーズは個人によって異なるものの、すべての子どもたちが、それぞれ希望する進学につながるよう、各個人の状況に応じた学習環境の整備や学習機会を提供する支援が求められています。

②生活の状況

保護者自身が心身ともに健康で、心にゆとりのある生活を送ることは、子育てをしていく上で大切であり、子どもにとっても非常に重要です。子育てへの不安や悩みを気軽に相談できるよう、居場所づくりを進めるとともに、そのライフステージに応じた適切な支援が求められています。

③保護者の就労の状況

保護者の就労状況が、子どもの教育や将来の就労に与える影響は大きいことから、保護者への就労支援が必要です。また、子育てと仕事が両立できる環境づくりが必要です。

④経済的支援の状況

子どもの養育に関する教育や医療にかかる費用を負担に感じており、費用の軽減や補助が求められています。また、支援の必要な方に必要な支援が確実に届くよう、各種サービスの充実とともに、その情報提供の方法についても検討が必要です。

子どもに対して必要・重要だと思う支援

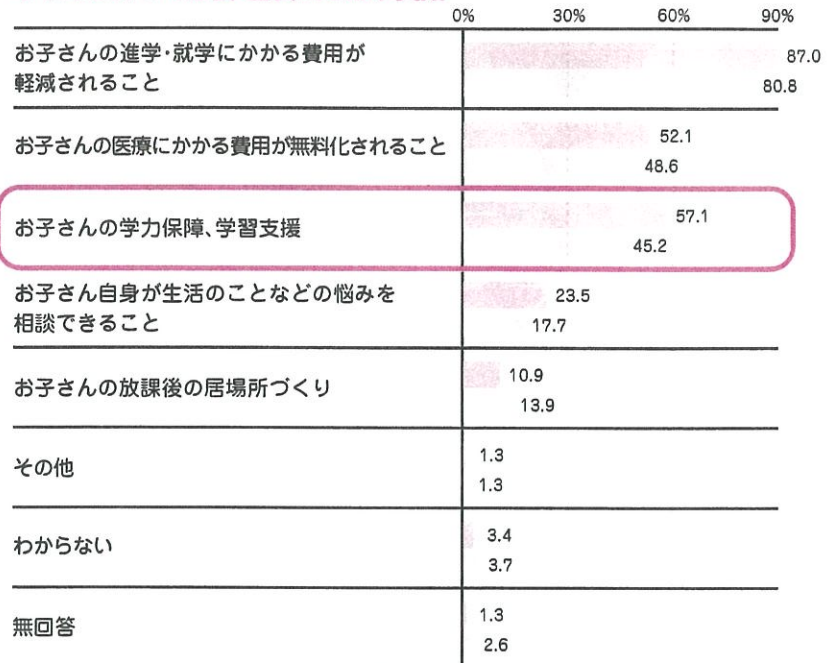

■低所得世帯(N=238) ■中高所得世帯(N=1,246)

現在、必要・重要だと思う支援

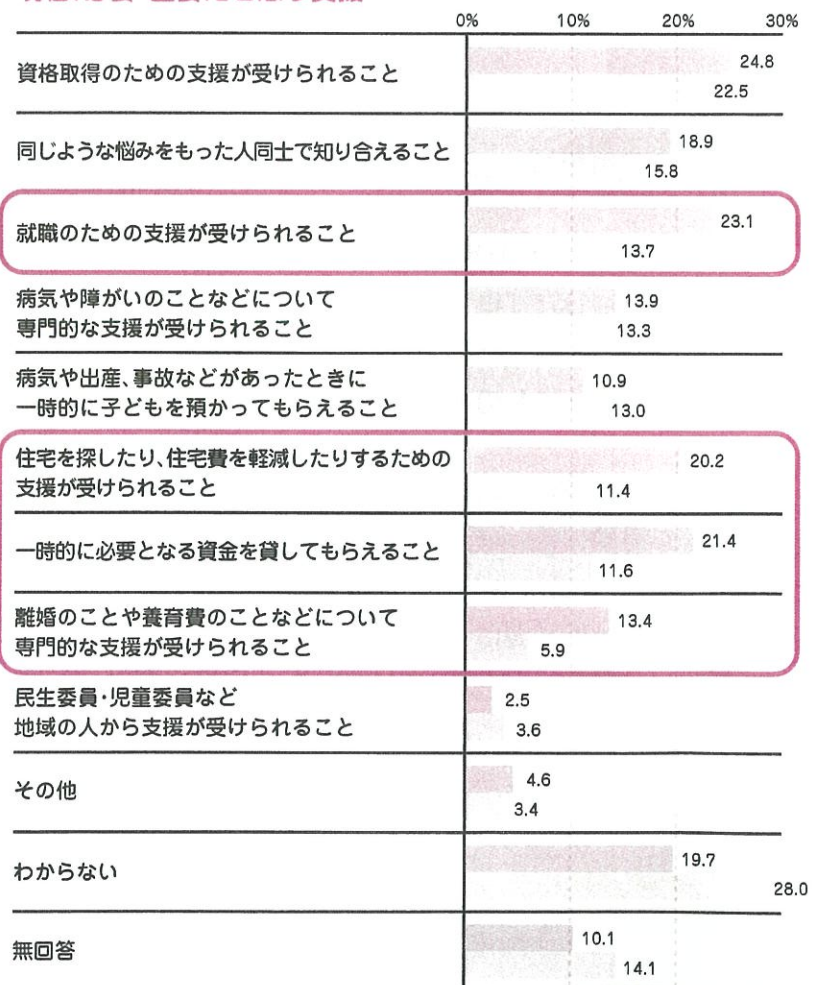

■低所得世帯(N=238) ■中高所得世帯(N=1,246)

施策の展開

すべての子どもに、心豊かな生活と充実した学びを保障するため、「学習の支援」、「生活の支援」、「保護者の就労支援」、「経済的な支援」、「市民総ぐるみの支援」の5つを重点施策に位置づけ、個別施策の充実を図ります。

1 学習の支援

家庭環境に左右されることなく、成長段階に即したきめ細かな学習指導、機会の提供を行います。

- ①子どもたちが自分の能力・可能性を伸ばすことができる、学力の向上に向けた取組の推進
- ②子どもたちそれぞれの状況に応じた教育の充実、生きる力を育むための機会の提供
- ③教育、福祉、地域の連携による推進(家庭に寄り添った切れ目のない支援)

～具体的な事業～

- 幼稚園保育料の軽減措置
- 特別支援教育就学支援事業
- 心の教室相談事業
- 園・学校の教職員等の子どもの貧困対策研修会 <新規>
- 要保護等児童・生徒就学支援事業
- 教育相談事業
- 生活困窮者学習支援事業

2 生活の支援

地域社会から孤立して一層困難な状況に陥らないよう、早期に発見し、生活支援を展開します。

- ①子育て世帯の暮らしに必要な、子育て・保育の環境整備
- ②子どもの健やかな成長のための、子どもの居場所の確保
- ③子どもと保護者の心身の健康増進の向上
- ④子育て世帯のさまざまな悩みに寄り添った相談支援体制の充実

～具体的な事業～

- ファミリー・サポート・センター事業
- 乳幼児・妊産婦家庭訪問・乳児家庭全戸訪問
- 養育支援訪問
- 要保護等児童・生徒就学支援事業(再掲)
- 子ども医療費助成事業
- 母子健康手帳の交付・妊婦相談
- 子育て相談
- 個別相談
- 特別支援教育就学支援事業(再掲)
- (仮称)掛川市発達相談支援センターの開設 <新規>

3 保護者の就労支援

保護者の就労支援により、子育て世帯の生活基盤の安定を図ります。

- ①就労相談や資格取得など、就労支援の充実
- ②就労機会の確保のための支援

～具体的な事業～

- 自立支援教育訓練給付
- 母子生活支援施設措置
- 子育て中の方のための求人情報提供
- 高等職業訓練促進給付
- 臨時就労相談窓口
- 生活保護受給者等就労自立促進事業

4 経済的な支援

子育てに係る経済的負担の軽減を図り、子どもへの適切な養育環境を確保します。

- ①各種手当や医療費助成や就学援助などの経済的な支援の充実
- ②各種手当や制度に関する情報の提供

～具体的な事業～

- | | | |
|-------------------|------------------|----------------------|
| ○児童扶養手当 | ○母子家庭等医療費助成 | ○遺児等の手当 |
| ○母子生活支援施設措置(再掲) | ○ひとり親家庭子育てサポート事業 | ○保育園保育料の軽減措置 |
| ○幼稚園保育料の軽減措置(再掲) | ○母子父子寡婦福祉資金貸付 | ○要保護等児童・生徒就学支援事業(再掲) |
| ○特別支援教育就学支援事業(再掲) | ○生活保護 | ○子ども医療費助成事業(再掲) |

5 市民総ぐるみの支援 ～2つのプラットフォーム～

子育て家庭、地域、園・学校、市民活動団体、企業など、市民総ぐるみの子育て支援を行います。

また、園・学校と地域をプラットフォーム(つながりを支える基盤・土台)とし、総合的な子どもの貧困対策を推進します。

- ①教育関係者への子どもの貧困対策に関する情報提供など、積極的な支援体制の構築
- ②地域でのさまざまな交流事業の展開による、誘いあう地域づくりの推進
- ③民生委員児童委員・主任児童委員の活動を通じた、地域社会における支援体制の強化
- ④働き方改革や子育てにやさしい企業づくりなど、企業への啓発の推進

～具体的な事業～

- | | |
|----------------------------|-------------------|
| ○園・学校をプラットフォームにした取組 | ○地域をプラットフォームにした取組 |
| ・教職員研修 | ・世代間交流 |
| ・放課後の学習支援 | ・子どもの居場所づくり |
| ・放課後児童クラブ(学童保育) | ・育児・学習用具交換バザー |
| ・懇談会・家庭教育学級など | ・地域における支援体制の強化 |
| ・「チーム学校」体制での支援 | ・保護者への家庭教育支援の充実 |
| ○子どもの貧困早期発見対応ガイドの作成 <<新規>> | ・企業への啓発 |
| ・ガイドの作成 | |

計画の推進に向けて

・ 連携体制、推進体制 ・

庁内関係各課、関係部局、関係機関・団体、地域の支援者などと連携を図りながら、計画の総合的、効果的な推進を図ります。

・ 協働によるまちづくり ・

「掛川市協働によるまちづくり推進条例」に基づき、市民等と市が連携、協働しながら、連携体制を構築していきます。

・ 支援に関わる人々の人材育成 ・

保育や教育に携わる職員や相談機関・専門機関の職員の情報共有を図ります。また、地域における支援者の育成に向けて、ネットワークづくりを進めていきます。

・ 計画の進捗管理 ・

計画の推進にあたっては、「PDCAサイクル」による継続的改善の考え方にに基づき、適切な進捗管理を行っていきます。

発行：2018年(平成30年)3月

編集：掛川市 子ども希望部 子ども希望課

〒436-8650 静岡県掛川市長谷一丁目1番地の1 TEL:0537-21-1144 FAX:0537-21-1163

定例記者会見
平成30年4月6日
都 市 政 策 課

「歴史まちづくりカード」の作成について

【事業概要】

昨年10月、国土交通省中部地方整備局管内の歴史まちづくりに取り組む12都市が連携し、歴史まちづくりの魅力をもっとPRするため、カード型パンフレットである「歴史まちづくりカード」を全国に先駆けて作成しました（裏面参考：国作成ポスター）。今年1月、掛川市も「歴史的風致維持向上計画（歴史まちづくり計画）」を策定し国の認定を受けたため、「歴史まちづくりカード」を作成し、配布を開始します。

【事業目的・期待される効果】

- ①歴史まちづくりの魅力の発信
- ②歴史まちづくりの認定ブランドの普及・浸透
- ③カード収集による各都市を巡るインセンティブ効果の期待
- ④認定都市の連携・協働した歴史まちづくりカードの発行による相乗効果の期待

【事業内容】

- ①配布開始日
平成30年4月7日（土）配布開始
（他認定都市は平成29年10月19日から配布実施中）
- ②配布場所・時間
掛川城券売所（掛川城天守閣下）、9時から16時30分まで（年中無休）
- ③配布方法
無料、希望者に手渡し、1人1枚、予定配布枚数15,000枚
- ④参加市町（13市町）
国交省中部地方整備局管内の国から認定を受けた歴史まちづくり計画を持つ市町（高山市、亀山市、犬山市、恵那市、美濃市、明和町、岐阜市、郡上市、名古屋市、岡崎市、伊賀市、三島市、掛川市）
- ⑤掛川市配布カード（横88ミリ×縦63ミリ）



（表面）歴まち認定都市の象徴的な風景写真

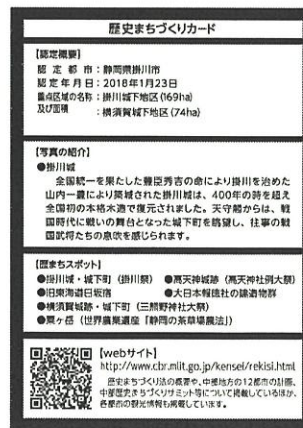

（裏面）歴まち認定都市の歴史まちづくり情報

担当者名 西村句・林和範
電話番号 0537-21-1151

みんなでお集めよう

歴史まちカード配布中!!!



～歴史まち都市を巡り、カードをGETしよう!～



① 犬山市



③ 岡崎市



② 名古屋市



① 亀山市



③ 伊賀市



② 明和町



① 高山市

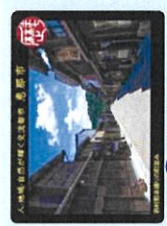

② 恵那市



④ 岐阜市



③ 美濃市



⑤ 郡上市



① 三島市



② 掛川市

【歴史まちづくり(歴まち)とは】
歴史的風致維持向上計画に基づき、地域固有の歴史文化資産を後世に継承していくために進めるまちづくり

●歴史まちカード概要(全13種)

- カード表面：各都市の象徴的な風景写真
- カード裏面：各都市の歴史まちづくり情報

【カード表面】



【カード裏面】



【発行都市】(歴まち認定13都市※)
(愛知県) 犬山市、名古屋、岡崎市
(岐阜県) 高山市、恵那市、美濃市、岐阜市、郡上市
(三重県) 亀山市、明和町、伊賀市
(静岡県) 三島市、掛川市

※歴史的風致維持向上計画の認定を国から受けた
愛知県・岐阜県・三重県・静岡県内の13都市
(H30年4月現在)

【配布条件等】

- ①1人1枚
 - ②各都市指定施設にて手渡し
 - ③無料
- ※配布施設につきましては、各都市HPでも確認できます。

歴史まちカード情報



歴史まちカード配布施設一覧

犬山市	<ul style="list-style-type: none"> ●旧藤部家住宅復原施設(旧藤部邸) (犬山市大字木山字草古勢2番地) ○配布時間：9時～17時 ○定休日：年末年始
名古屋	<ul style="list-style-type: none"> ●有松・鳴海絞糸館 (名古屋市中区有松3008番地) ○配布時間：9時30分～17時 ○定休日：4月～11月は無休(臨時休館日除く)、12月～2月は毎週水曜日(祝日の場合翌日休館)、年末年始
岡崎市	<ul style="list-style-type: none"> ●岡崎城受付 (愛知県岡崎市康生町561番地1) ○配布時間：9時～17時 ○定休日：12月29日～12月31日
高山市	<ul style="list-style-type: none"> ●飛騨高山まちの博物館 (高山市上一之町16番地) ○配布時間：9時～19時 ○定休日：無休(臨時休業有)
恵那市	<ul style="list-style-type: none"> ●岩村まち並みふれあいの館 (恵那市岩村町263番地2) ○配布時間：9時～17時 ○定休日：月曜日(月曜日が祝日の場合その翌日)
美濃市	<ul style="list-style-type: none"> ●美濃市観光案内所「番屋」 (美濃市1959番地1) ○配布時間：9時～17時 ○定休日：年末年始
岐阜市	<ul style="list-style-type: none"> ●岐阜公園総合案内所 (岐阜市大宮町1丁目) ○配布時間：9時～18時(3～11月)、9時～17時(12～2月) ○定休日：年末年始
郡上市	<ul style="list-style-type: none"> ●郡上八幡旧庁舎記念館(旧八幡町役場) (郡上市八幡町島倉520番地1) ○配布時間：8時30分～17時 ○定休日：12月29日～1月3日
亀山市	<ul style="list-style-type: none"> ●関宿旅館玉屋歴史資料館 (亀山市関町中町441番地1) ○配布時間：9時～16時30分 ○定休日：月曜日・年末年始
明和町	<ul style="list-style-type: none"> ●さいわい平安の杜 (三重県多気郡明和町大字新宮2800) ○配布時間：16時(入園は19時30分迄) ○定休日：9時～16時(入園は19時30分迄) ○定休日：祝・休日(祝・休日の場合は翌日休園)、年末年始
伊賀市	<ul style="list-style-type: none"> ●伊賀上野観光インフォメーションセンター(だんじり宝館内) (三重県伊賀市上野之内122番地の4) ○配布時間：9時～17時 ○定休日：12月29日～1月1日
三島市	<ul style="list-style-type: none"> ●三島大社宝物館1階 (静岡県三島市大字町二丁目1番5号) ○配布時間：9時～16時 ○定休日：展示室(2階)は不定休、1階は無休
掛川市	<ul style="list-style-type: none"> ●掛川城赤糸所 (静岡県掛川市掛川1138番地の24) ○配布時間：9時～16時30分 ○年中無休

平成 30 年度「水道感謝のつどい」会場案内図

日 時：平成 30 年 4 月 11 日（水） 午前 11 時 00 分～

場 所：十九首水源地公園隣

内 容：式典及び神事

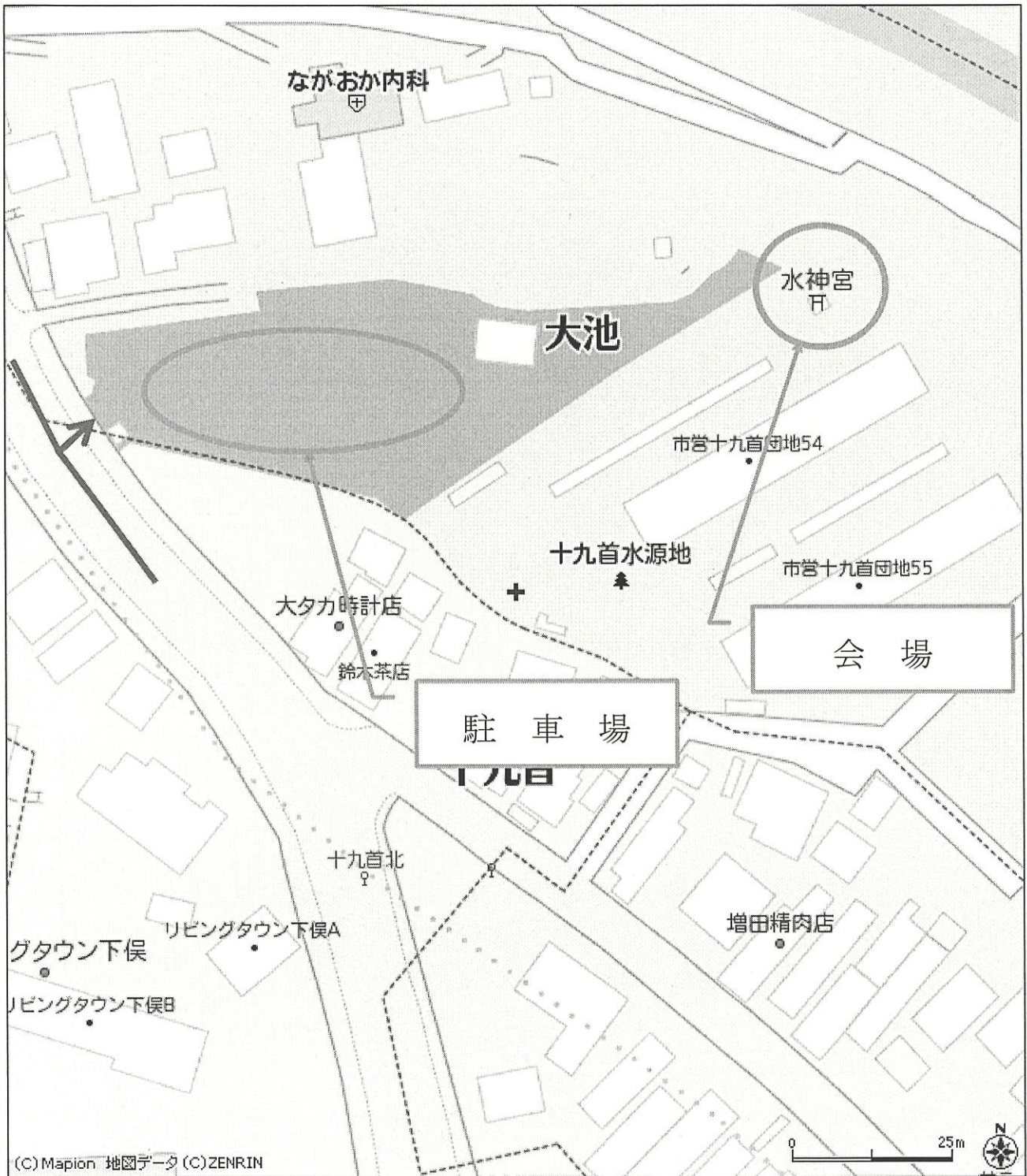

担当者名 山下剛・松浦功一

電話番号 27-0711

特別展

健康な生活をおくるためには

開館 20th Anniversary

口腔ケアが大切です

1989(平成1)年に愛知県で、80歳で自分の歯を20本以上残そうという「8020運動」が開始されました。

この運動は、成人歯科保健対策検討会の中間報告でとりあげられ、全国に広まりました。その後、厚生労働省や歯科医師会も8020運動を積極的に推進し、2000(平成12)年には8020推進団体も設立され、2010(平成22)年までには20%以上の高齢者が20本以上の歯を残せるよう目標が定められました。歯がなくなると、食事も満足にとれなくなったり、日常生活に支障をきたしたりします。そこで、高齢になってもできるだけ自前の歯を残そうということで始まったのが、8020運動です。

しかし、20本の歯を残すのはなかなか難しいようです。8020運動が提唱されて以来、徐々に歯を残せる人の数は増えており、最近の調査では80歳で20本以上の歯が残っている人の割合は、ようやく50%に達しました。

8020を達成するためには、やはり若い頃から歯のケアを十分に行い、長期間にわたって健康な歯を維持し、歯周病を予防することが大切です。口腔内のケアを十分に行い、8020運動の目的が達成できるように努力しましょう。

資料 3-2



2018年

4/13(金) ▶ 6/17(日)

開館時間 9:00~17:00(入館は16:30まで)

休館日 月曜日・第4火曜日(祝日の場合は開館し、翌日休館)

入館料 高校生以上300円(260円) 中学生以下無料

※カッコ内は20名以上の団体の場合

■身体障がい者手帳・療育手帳・精神障がい者保健福祉手帳の交付を受けている方とその介助者(1名)は無料

展示監修 三宮 慶邦 先生(公開講座講師)

掛川市吉岡彌生記念館

〒437-1434 静岡県掛川市下土方474
TEL 0537-74-5566 FAX 0537-74-4841

健康な生活をおくるためには 口腔ケアが大切です



パネル展示の内容

- ・歯の病気と治療法
- ・歯を守る予防歯科
- ・口腔内の病気
(口腔がん、感染症、摂食嚥下障害)
- ・口腔ケア



公開講座

「歯と口の中」



口腔(口の中)の2大疾患とは、う蝕(むし歯)と歯周病です。特に歯周病は生活習慣病であり、全身の様々な疾患を引き起こしてしまいます。今回はこの疾患を中心に歯科全般にわたりお話ししたいと思います。また時間の許す限り、皆様からのご質問にお答えしていきたいと思っております。

4/21 土 13:30 ~ 15:00

講師 三宮 慶邦 先生



元東京女子医科大学歯科口腔外科 客員教授
あいおいクリニック皮膚科歯科目黒医院 院長
デンタルケア・三宮歯科医院 顧問

会場 東京女子医科大学看護学部大東キャンパス(掛川市)

受講料 500円(記念館見学券付き)

定員 100名

●公開講座申込方法

電話またはFAXでお申込ください。
FAXの方は、「4/21 講座申込、氏名、住所、電話番号」を明記ください。

※個人情報、本講座受講管理業務及び講座案内のために利用させていただきます。

口腔内の疾患

口腔内には様々な疾患がみられます。毎日歯ブラシをしても、口の中を普段からチェックしている人は少ないのではないのでしょうか。突然口の中を見たら見慣れないものがある、心配になる人も多いです。

膨らむもの



こつりゅうき
骨隆起

ねんえきのうほう
粘液嚢胞

こうしょうぜつ
溝状舌

黒いもの



こくもうぜつ
黒毛舌

けっかんしゅ
血管腫

あくせいこくしゅ
悪性黒色腫

白いもの



かんじがしょう
カンジダ症

はくばんしょう
白板症

こうばんしょう
紅板症

赤いもの

がん



ぜつがん
舌癌

かがくしにくがん
下顎歯肉癌

こうくうていがん
口腔底癌



掛川市吉岡彌生記念館

〒437-1434 静岡県掛川市下土方474
TEL 0537-74-5566 FAX 0537-74-4841

交通のご案内

- JR掛川駅から静鉄バス「大東支所」または「浜岡営業所」行きで約20分、「東京女子医大入口」下車、徒歩5分
- 東名高速道路「掛川インター」または「菊川インター」より約15分



公開講座

歯と口の 中

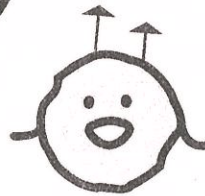
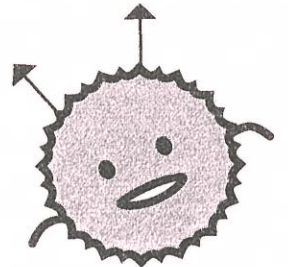
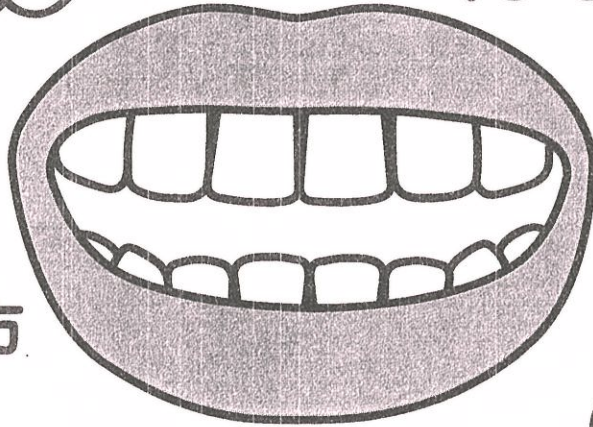
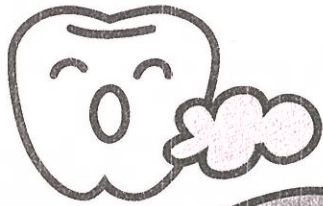
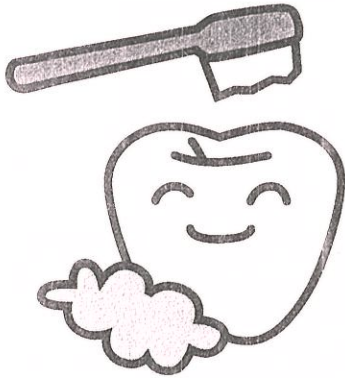

4月21日(土)
13:30 ~ 15:00

受講料 /500円

対象 / 一般の方

定員 /100名



三宮 慶邦 氏

元東京女子医科大学歯科口腔外科 客員教授
あいおいクリニック皮膚科歯科目黒医院 院長
デンタルケア・三宮歯科医院 顧問

口腔の2大疾患とは う蝕(むし歯)と歯周病です。特に歯周病は生活習慣病であり、全身の様々な疾患を引き起こしてしまいます。今回はこの疾患を中心に歯科全般にわたりお話ししたいと思います。また時間の許す限り、皆様からのご質問にお答えしていきたいと思っております。

〈申込方法〉

電話・FAXのいずれかでお申込ください。

FAXの方は、「氏名、住所、電話番号、4/21講座申込」

を明記ください。定員となり次第、受付を終了させていただきます。

個人情報本講座受講管理業務及び講座案内のために利用させていただきます。

〈主催・お申込〉

掛川市吉岡彌生記念館

掛川市下土方 474 TEL 0537-74-5566 FAX 0537-74-4841

休館日 月曜日・第4火曜日(祝日の場合は開館し翌日休館)

特別展

健康な生活をおくるためには
口腔ケアが大切です
4/21(金)~6/17(日)

掛川市
吉岡彌生記念館にて
開催

〈会場〉東京女子医科大学大東キャンパス

〔主催・お申込〕
掛川市
吉岡彌生記念館

〔講座会場〕 東京女子医科大学看護学部
大東キャンパス

- JR掛川駅から静鉄バス[大東支所行き]または[浜岡営業所行き]で約20分、[東京女子医大入口]下車。徒歩約5分。
- 東名高速道路「掛川」インター、または「菊川」インターより約15分。

掛川・新茶マラソン

全国屈指のお茶処・
見どころ・遊びどころが
ぎゅっと詰まった
掛川に出掛けましょ!

家族同士・
お友達同士で
ぜひお越し
ください!



茶のみやきんじろう
@掛川市(1702031)

第13回

掛川・新茶 マラソン

Heartful
KAKEGAWA

かけがわ愛いっぱい

資料3-4

大会
アンバサダー
(大使)



谷川 真理さん

ゲスト
「応援に
駆けつけます!」



安田大サーカス
団長 安田さん



名物
フルーツ
ステーション
& 戦国汁
ご当地のおいしい
食べ物をたっぷり
用意



2018年 **4月15日** 開催 **雨天決行** 種目 フルマラソン(42.195km)/10km/5km/3.5km/
ファミリー(3.5km)/1kmファンラン つま恋リゾート 彩の郷 スタート ▶ フィニッシュ 制限時間 6 時間

申込締切

※締切前でも定員になり
次第締切ります。

振込用紙

2018年1月26日(金) 消印有効

RUNTES(インターネットエントリー)

2018年2月6日(日) <http://runnet.jp/>

主催/掛川・新茶マラソン実行委員会(掛川市、掛川市教育委員会、掛川市地区まちづくり協議会連絡会、掛川市区長会連合会、NPO法人掛川市体育協会)
共催/静岡新聞社・静岡放送 特別協賛/株式会社 **キャタラー**
協賛/ヤマハ株式会社、ヤマハ発動機株式会社、ミスノ株式会社、掛川信用金庫、NEC静岡ビジネス

19日(月)





掛川・新茶マラソン

POINT 1 フルマラソンからファンランまで！家族で楽しく過ごせます

フルマラソンから1kmファンランまで全部で6種目。ピギナーやフルマラソンの応援にきた家族も参加できる種目設定です。家族揃って大会に参加しよう！



かわいい助っ人登場！「応援KIDSランナー」。完走に向けてサポート。

ランナーの声

スタート＆ゴールの芝生広場で、スタート前にストレッチしたり、フィニッシュ後は芝生の上でリラックスできました。食べ物ブースやお茶の特産品販売ブースもあるので、完走後も楽しめました！



POINT 2 大好評！恒例のフルーツステーション＆戦国汁

メロン・イチゴなど、おいしいフルーツをたっぷり用意した“フルーツステーション”や具だくさんの“戦国汁”を設置します。掛川は全国有数のイチゴの生産地！メロンはまさに絶品。果物の王様をご堪能あれ。



30km過ぎには戦国汁が待っています！(戦国汁は終了次第、別のエネルギー補給品に変更します)



ランナーの声

コースはきつかったけど、途中のフルーツステーションが美味しくて楽しく走れました！特にイチゴがおいしかった。



大会要項

期 日：平成30年4月15日(日) 雨天決行
会 場：スタート・ゴール「つま恋リゾート 彩の郷」
コ ー ス：つま恋園内及び掛川市内
種 目 定 員 制限時間 参加資格 参加料 表彰

種目	定員	制限時間	参加資格	参加料	表彰
フルマラソン	5,000人	スタート合図より6時間以内	高校生を除く18歳以上	6,000円	男女総合1～6位、男女年代別1～3位(男子24歳以下・25歳以上の5歳刻みで75歳以上まで、女子24歳以下・25歳以上の5歳刻みで70歳以上まで)
10km	2,000人	1時間20分以内	高校生以上	一般：3,500円 高校生：2,500円	男女総合1～6位
5km	2,000人	—	高校生以上	2,500円	男女総合1～6位
3.5km	500人	—	小学5年生以上	(高校生以上(一般)2,200円 (小学生・中学生)1,500円)	男女総合1～6位
ファミリー(3.5km)	350組	—	小学生(大会当日)とその家族(小学生以上)	(2人で)3,700円	総合1～6位
1kmファンラン	300人	—	自由参加(当日受付)	無料	なし

※1kmファンランの表彰はございません

参加賞：①フルマラソンの部参加者に掛川茶とオリジナルグッズ
②10km・5km・3.5km(個人・ファミリー)の部参加者にオリジナルグッズ

大会スケジュール：

開会式	8:45
スタート	
・フルマラソン	9:30
・1kmファンラン	9:50
・3.5km(個人・ファミリー)	10:00
・5km	10:20
・10km	10:35
表彰式	各種目別実施

競技規定：①競技規則は開催要項及び2017年度日本陸上競技連盟競技規則に準拠します

- ②走者は道路の左側を走行してください(一部区間は右側通行)
③競技の制限時間は出発合図(号砲)からフルマラソンは6時間、10kmは1時間20分とし、それ以降は競技を打ち切ります

④フルマラソンは関門を設けます(関門地点・時間は下記の表をご覧ください)なお、予想以上に遅れている選手は関門前でも、打ち切りとします
また、交通事情により車両を優先する場合がありますことをご承知ください

関門制限時間	地点	16km	20km	26.6km	31.6km	35.6km
	時間	2時間20分	2時間50分	3時間50分	4時間30分	5時間05分

- ⑤各関門の制限時間超過の走者はバスに収容します
⑥最後尾車出発後のスタートは認められません
⑦審判員が競技続行不可能と判断した場合、または他の競技者の妨害(背走・変則走等)になると判断した場合は、その競技者に競技を中止させることがあります
⑧大会の公式記録は、出発合図からの所要時間です
⑨ファミリーの部に出場する選手は必ず2人手をつないでフィニッシュすること。手をつないでフィニッシュしないと失格になります
⑩3.5kmスタートは個人(前)、ファミリー(後)と位置を分けます

- 注意事項：①参加者は前もって必ず医師の診断を受けてください
②当日はかなりの高温になることも予想されますので、健康状態に十分注意し無理な出場は避けてください
③主催者は傷病や紛失、その他事故については応急処置を除き、一切責任を負いません
④貴重品は、各自の責任で保管してください
⑤茶畑は収穫の大事な時期を迎えています。茶畑内に立ち入る事はおやめください
⑥交通規制中の道路に車両で侵入し人身事故を起こした場合、危険運転致死傷罪が適用されることがあります。規制中に侵入しないようお願いします。
⑦大会開催中、緊急事態が発生した場合は、現場係員の指示に従ってください。

- その他：①定員になり次第、申込締切が早まる場合があります
②3月下旬から「参加案内・ナンバーカード・ランナーズチップ(計測タグ)」を送付いたします
③各種目とも道路幅が狭く起伏も多いため車椅子での参加はご遠慮ください
④1kmファンランの部は自由参加で当日のみ受付します(先着300人)
⑤大会当日はかなりの混雑が予想されますので、できるだけ公共交通機関のご利用をお願いします
⑥個人情報の取扱いについては、十分注意いたしますが、参加者へのサービス向上を目的とし、当日プログラム、記録掲示、次回大会の参加案内、市町対抗駅伝の案内等に使用、また本大会の記録、氏名、写真、映像等が広報誌、テレビ番組、新聞、インターネット等に掲載される場合があります
⑦雨天時は雨具などをご持参ください

は魅力がいっぱい!!



POINT 3 もらってうれしい参加賞



フルマラソンの参加賞はオリジナルグッズとお茶です。掛川市は、全国屈指のお茶処。伝統の深蒸し煎茶は深い味わいと豊かな香り、また健康にもいいと大人気。出店ブースや市内のお土産処でも購入できるので、お見逃しなく!

POINT 4 ナンバーカードセットの事前送付で、当日受付なし

レースで使用するナンバーカードと計測用チップは参加案内と一緒に事前が届くので、当日会場で受付する必要なし。いつもは忙しい朝もゆとり余裕をもって来場できます!



POINT 5 記録証は大会終了後すぐ発行!

大会当日会場にてすぐに記録証をお渡しします。フルマラソン参加者には、10kmごとのラップタイム入り。また、大会後5日前後には自分の写真入りオリジナル完走証「ランフォト」をRUNNETからダウンロードすることができます(※要会員登録・無料)。



POINT 6 アクセス抜群! 関東圏からも日帰りできる

東京駅始発のJR東海道新幹線に乗って、掛川駅に8時台前半に着! JR掛川駅南口から会場「つま恋」間はシャトルバスで約20分(往復380円。ICカード<LuLuCa, Suica, toica, Kitaca, SUGOCA, PiTaPa, ICOCA, PASMO, manaca, nimoca, はやかけん>も利用可能です)。スタートにも十分に合います! お車で来場の方は、エントリー時に臨時駐車券(有料/300円)を申込みください。駐車場には限りがありますので、公共交通機関でお越しください。臨時駐車場からも無料バスが運行します。



ランナーの声

駅からのシャトルバスも次々に来るので、とってもスムーズでした!



大会アンバサダー(大使) 谷川 真理さん



1962年生まれ。1988年から市民ランナーとして走り始め、91年東京国際女子マラソンで初優勝を果たし、トップランナーの仲間入りに。94年パリ国際マラソンでは2時間27分55秒の大会新記録で優勝するなど数々の成績を残す。今なお現役ランナーとして走り続けながら、チャリティマラソンの主宰など社会貢献にも努めている。

申込方法 **A RUNTES** または **B 専用振替用紙** でお申し込みいただけます。

!! 締切前でも定員になり次第締切ります。

A RUNTES (インターネットエントリー)

申込締切日: 2018年2月9日(金)

パソコンまたはスマートフォンから下記のURLにアクセスし、大会エントリーページの指示に従ってお申し込みください。支払方法は、お申し込みの際にお選びいただけます(クレジットカード、コンビニ、ATMなど)。

※RUNNETへの会員登録(無料)が必要です。

※エントリー手数料: 支払総額 4,000円まで205円、4,001円以上5.15%(税込)

大会ホームページ <http://kakegawa-shincha.jp/>

RUNTES <http://runnet.jp/>



QRコード対応のスマートフォンを使うと、申込サイトにアクセスできます。

B 専用振替用紙

申込締切日: 2018年1月26日(金) 消印有効

専用振替用紙(コピー不可)に必要な事項をご記入の上、参加料を添えて、ゆうちょ銀行または郵便局窓口でお申し込みください。確認用にコピーを大会まで保存されることをおすすめします。※払込手数料130円

専用振替用紙が必要な方は、氏名・住所・希望部数を明記した返信用封筒(切手貼付)を同封のうえ、下記までご請求ください。切手料金は請求部数によって異なりますのでお問い合わせください。後日専用振替用紙をお送りします。

申込規約

※参加者は下記の申込規約に必ず同意の上、お申し込みください。

- 自己都合による申込後の種目変更、キャンセルはできません。また、過剰入金・重複入金の返金はいたしません。定員を超える申し込みがあった場合、入金期限内に参加料の支払いが完了していても入金日によっては申し込みが無効となる場合がございます。その場合、主催者が定める方法により返金されます。
- 地震・風水害・降雪・事件・事故・疫病等による開催縮小・中止、参加料返金の有無・通知方法等についてはその都度主催者が判断し、決定します。
- 私は、心疾患・疾病等なく、健康に留意し、十分なトレーニングをして大会に臨みます。傷病、事故、紛失等に対し、自己の責任において大会に参加します。
- 私は、大会開催中に主催者より競技続行に支障があると判断された場合、主催者の競技中止の指示に直ちに従います。また、その他、主催者の安全管理・大会運営上の指示に従います。
- 私は、大会開催中に傷病が発生した場合、応急手当を受けることに異議ありません。その方法、経過等について、主催者の責任を問いません。
- 私は、大会開催中の事故、紛失、傷病等に関し、主催者の責任を免除し、損害賠償等の請求を行いません。
- 大会開催中の事故・傷病への補償は大会側が加入した保険の範囲内であることを承じます。
- 私の家族・親族、保護者(参加者が未成年の場合)、またはチームメンバー(代表者エントリーの場合は、本大会への参加を承諾しています)。
- 年齢・性別等の虚偽申告、申込者本人以外の出場(代理出走)はいたしません。それらが発覚した場合、出場・表彰の取り消し、次回以降の資格はく奪等、主催者の決定に従います。また、主催者が虚偽申告・代理出走者に対する救護・返金等一切の責任を負わないことを了承します。
- 大会の映像・写真・記事・記録等において氏名・年齢・性別・記録・肖像等の個人情報(新聞・テレビ・雑誌・インターネット・パンフレット等に報道・掲載・利用されることを承諾します。また、その掲載権・使用权は主催者に属します)。
- 大会申込者の個人情報の取り扱いには、別途記載する主催者の規約に則ります。
- 上記の申込規約の他、主催者が別途定める大会規約に則ります(但書がある場合は大会規約を優先します)。

個人情報の取り扱いについて

主催者は、個人情報の重要性を認識し、個人情報の保護に関する法律及び関連法令等を厳守し、主催者の個人情報保護方針に基づき、個人情報を取り扱います。大会参加者へのサービス向上を目的とし、参加案内、記録通知、関連情報の通知、次回大会の案内、市町対抗駅伝、大会協賛・協力・関係各団体からのサービスの提供、記録発表(ランキング等)に利用いたします。また、主催者もしくは委託先からの申込内容に関する確認連絡をさせていただくことがあります。

振替用紙
ご請求先

〒152-8532 東京都目黒区原町 1-31-9
掛川・新茶マラソンパンフレット発送センター
TEL.03-3714-7924
(平日/10:00~17:00 ※12/28~1/4 休業)

大会に関する
お問い合わせ先

〒436-0043
静岡県掛川市大池 2192 (NPO 法人掛川市体育協会内)
掛川・新茶マラソン大会事務局
TEL.0537-24-6664・9781
(9:30~17:00 ※火曜日および12/28~1/3 休業)

大会ホームページ <http://kakegawa-shincha.jp/> 見やすく わかりやすく 使いやすく

<http://kakegawa-shincha.jp/>

エントリーは
大会ホームページから
直接お申し込み可能です。



- 給水
 - スポンジ
 - 茶畑
 - 救護所
- ※イベント内容は変更になる場合があります。

前回大会情報

- 気候 雨のちくもり
- 気温 23.4度
- エントリー数

フルマラソン	5,057人
10km	1,285人
5km	656人
3.5km	357人
3.5km ファミリー	354組



横須賀城跡 / 三熊野神社

高天神城跡

大淵小

文中小

大東支所



交通のご案内

新幹線を利用

JR東海道本線

70分 49分 16分 15分 65分 19分

新大阪 名古屋 浜松 掛川 静岡 新横浜 東京

新横浜から80分

高速道路を利用

東京 東名高速道路約2時間30分 掛川IC 約1.8km

大阪 名神・東名高速道路約4時間 掛川IC 約1.8km

駅から会場まではシャトルバスが便利!

● 駐車場(有料/300円) 駐車券を申し込まれた方には、駐車券と一緒に駐車場の指定案内図をお送りします。
● 駐車場には限りがありますので、公共交通機関でお越しください。
● JR掛川駅よりバスで約20分。大会当日は随時運行(有料/往復大人380円 小人200円)。

かけつあー 掛TOUR

掛川体協ツーリスト

会場まで専用バスでお送りします! 楽ちん&便利なプランをご用意!

掛川・新茶マラソン宿泊プラン

特徴1: 宿泊施設からスタート会場のつま恋まで専用バスでお送りするプラン。
※復路は掛川駅までのシャトルバス(有料)の利用となります。

特徴2: 大会エントリー付き宿泊プランをご用意。
※宿泊プランとエントリー手続きをセットでお申し込みの方はマラソンエントリーを保障します。
※マラソンに参加しない宿泊のみのプランもあります。

特徴3: 宿泊プラン申込みの先着50名様に掛川土産をプレゼント!

掛川・新茶マラソン応援バスツアー

特徴1: マラソンスタート後に応援スポット(23.5km付近)に往復専用バスで送迎します。

特徴2: 応援スポット付近(駐車場)に地域の農産物直売所があり買物も楽しめます。

特徴3: 応援スポットには1時間30分滞在します。

宿泊プランと応援バスツアーの詳細案内と申込書は「掛ツアー」のホームページからダウンロードしてご利用ください。

お問い合わせ・お申し込み 掛川体協ツーリスト(掛ツアー 静岡県知事登録旅行業第2-574号)

TEL: 0537-61-1910 FAX: 0537-22-1333 HP: <http://kaketour.jp/> 掛ツアー 検索

20th
Anniversary



資料 3-5

男も女も装身具

「木下コレクション」の煙草道具と「澤乃井櫛かんざし美術館」の装身具に見る技と美の競演。

2018年4月21日「土」—6月24日「日」

■観覧料 一般200円(20名以上の団体2割引料金)、中学生まで無料、他施設との共通セット券もご用意
 ※身体障害者手帳、療育手帳、精神障害者保健福祉手帳を所持する方とその介助者1名は無料 ※しずおか子育て優待カード・掛川バスボート利用可
 ■開館時間 午前9時〜午後5時まで(入館は午後4時30分まで) ■休館日 4月23日・5月28日・6月18日(列記以外会期中すべて開館)
 ■主催 (公財)掛川市生涯学習振興公社 / 掛川市 ■後援 掛川市教育委員会 / 静岡新聞社・静岡放送 / 中日新聞東海本社 / 郷土新聞社
 ■協力 掛川おかみさん会

会期中
着物でお越しの方
入場無料

掛川市二の丸美術館
KAKEGAWA NINOMARU MUSEUM OF ART

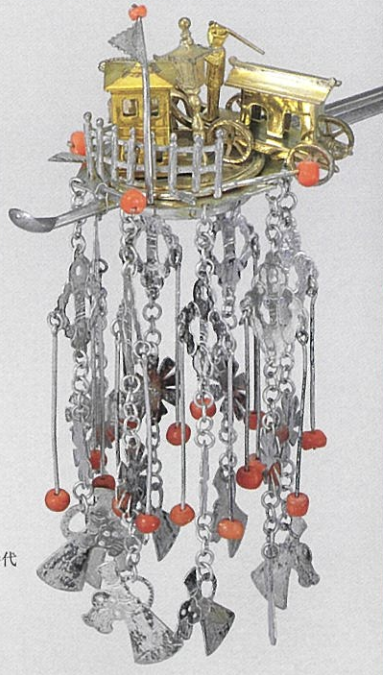
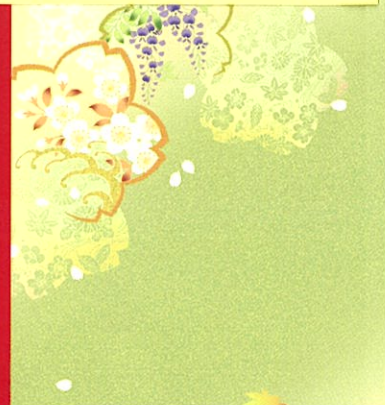

- 左上から時計回りで
- 【乾隆ガラス平打簪】 江戸時代
 - 【水晶平打簪】 江戸時代
 - 【文明開化飾り金銀珊瑚びらびら簪】 江戸時代
 - 【南蛮人猿廻し図時絵象牙櫛】 江戸時代
 - 【洋髪用電甲簪 5種】 大正時代
 - 【梅花文様漆絵象牙櫛】 江戸時代
 - ※【芙蓉葛時絵象嵌印籠】(部分) 江戸時代
 - ※【柳燕文様時絵櫛】 江戸時代
 - ※【栗の実形とんこつ腰差したばこ入れ】(部分) 明治時代
 - ※【文様尽くし図きせる】(部分) 明治時代
 - ※【菊花に雀図きせる】(部分) 海野勝取作 明治時代
 - ※【菊文様時絵櫛】法橋光琳作 江戸時代
- ※印は掛川市二の丸美術館所蔵
 その他は澤乃井櫛かんざし美術館所蔵

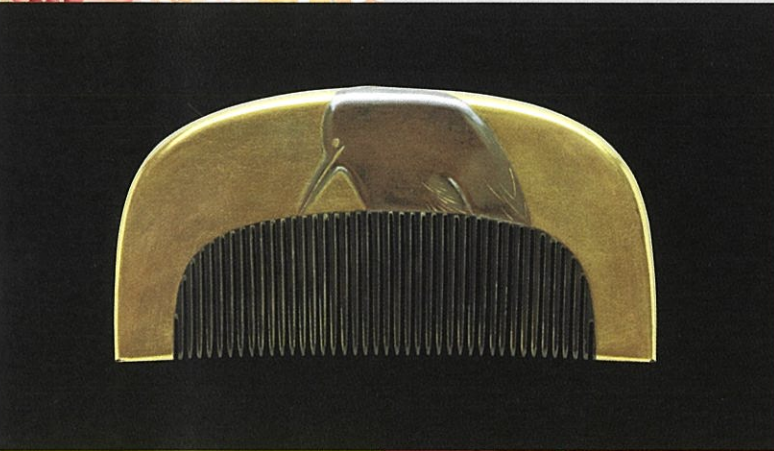

木下コレクション(所蔵品)

工芸品をたのしむー小さきものみな美しー

3月3日(土)～4月15日(日)

根付・櫛かんざし・印籠など、小さな細密工芸品を紹介。

特別展示:ウニコール根付



《金唐革腰差したばこ入れ》

個人蔵

木下コレクション(所蔵品)・澤乃井櫛かんざし美術館 所蔵

男も女も装身具ー煙草入れと櫛かんざしの美ー

4月21日(土)～6月24日(日)

煙草入れや印籠・櫛かんざしなど、江戸・明治期に人気を博した男女の華麗な装身具約400点を展示。

特別協力:澤乃井櫛かんざし美術館



《渦巻文様時絵櫛》羊遊斎

澤乃井櫛かんざし美術館所蔵

永田 萌ー夢みるチカラー

7月7日(土)～9月2日(日)

イラストレーター、絵本作家として活躍する永田萌の作品展。かわいらしい妖精や色とりどりの花々があふれるファンタジーの世界を紹介。

世界農業遺産の茶草場農法を題材にした絵本『ふわりとチャバ』原画展示。



絵本『ふわりとチャバ』より

掛川城と高知城

山内一豊と歴代城主ゆかりの遺品

9月8日(土)～11月4日(日)

山内一豊をはじめとする掛川の歴代城主と、戦国から江戸にかけての掛川ゆかりの遺品を紹介。



高知城



掛川城

掛川市民芸術祭優秀作品展

二の丸美術館所蔵品展

同時開催 スケッチ画公募作品展

11月10日(土)～12月9日(日)

市民芸術祭優秀作品と当館所蔵品を展示。あわせて公募したスケッチ画を展示。

白井嘉尚

ーシャーベットのよう、そして森のなかへー

同時開催 アートカードで遊ぼう!

12月16日(日)～2月3日(日)

静岡大学教育学部と地域創造学環で教鞭を執り、作家活動のかたわら展覧会プロデュースなど幅広く活躍する、白井嘉尚の作品を紹介。



《森のなかの花》白井嘉尚



《海戦》横山大観

鈴木コレクション(所蔵品)

日本画を愛でるー美人画・花鳥画・風景画ー

2月9日(土)～3月24日(日)

横山大観、川合玉堂、竹内栖鳳などの花鳥風月を主題とする近代日本画約30点を展示。

2018年

☐は休館日

日	月	火	水	木	金	土
1	2	3	4	5	6	7
8	9	10	11	12	13	14
15	16	17	18	19	20	21
22	23	24	25	26	27	28
29	30					

日	月	火	水	木	金	土
	1	2	3	4	5	
6	7	8	9	10	11	12
13	14	15	16	17	18	19
20	21	22	23	24	25	26
27	28	29	30	31		

日	月	火	水	木	金	土
					1	2
3	4	5	6	7	8	9
10	11	12	13	14	15	16
17	18	19	20	21	22	23
24	25	26	27	28	29	30

日	月	火	水	木	金	土
1	2	3	4	5	6	7
8	9	10	11	12	13	14
15	16	17	18	19	20	21
22	23	24	25	26	27	28
29	30	31				

日	月	火	水	木	金	土
			1	2	3	4
5	6	7	8	9	10	11
12	13	14	15	16	17	18
19	20	21	22	23	24	25
26	27	28	29	30	31	

日	月	火	水	木	金	土
						1
2	3	4	5	6	7	8
9	10	11	12	13	14	15
16	17	18	19	20	21	22
23	24	25	26	27	28	29
30						

日	月	火	水	木	金	土
		1	2	3	4	5
6	7	8	9	10	11	12
13	14	15	16	17	18	19
20	21	22	23	24	25	26
27	28	29	30	31		

日	月	火	水	木	金	土
					1	2
3	4	5	6	7	8	9
10	11	12	13	14	15	16
17	18	19	20	21	22	23
24	25	26	27	28	29	30

日	月	火	水	木	金	土
						1
2	3	4	5	6	7	8
9	10	11	12	13	14	15
16	17	18	19	20	21	22
23	24	25	26	27	28	29
30	31					

2019年

日	月	火	水	木	金	土
		1	2	3	4	5
6	7	8	9	10	11	12
13	14	15	16	17	18	19
20	21	22	23	24	25	26
27	28	29	30	31		

日	月	火	水	木	金	土
					1	2
3	4	5	6	7	8	9
10	11	12	13	14	15	16
17	18	19	20	21	22	23
24	25	26	27	28		

日	月	火	水	木	金	土
						1
2	3	4	5	6	7	8
9	10	11	12	13	14	15
16	17	18	19	20	21	22
23	24	25	26	27	28	29
30	31					

KAKEGAWA NINOMARU MUSEUM OF ART

2018.4-2019.3

掛川市二の丸美術館 展覧会スケジュール



 **アト** がぶらがる
掛川市二の丸美術館
 KAKEGAWA NINOMARU MUSEUM OF ART

交通案内 JR「掛川駅」より徒歩10分(掛川城公園内)
 東名高速道路「掛川IC」から車で10分、掛川バイパス「西郷IC」から車で5分
駐車場 掛川城公園駐車場(有料)または大手門駐車場(有料)をご利用ください。
 また、美術館横に身障者用駐車場(無料)があります。
お問合せ 掛川市二の丸美術館 (公財)掛川市生涯学習振興公社
 〒436-0079 静岡県掛川市掛川1142-1 電話0537-62-2061・FAX0537-62-2062



休館日 展示替え、施設メンテナンス日
開館時間 午前9時から午後5時まで(入館は午後4時30分まで)
観覧料 一般:200円(20名以上の団体2割引)料金は、中学生まで無料
 ※しづおか子育て優待カード利用可 ※キッズアクトプロジェクト
 しづおかバスポート利用可
観覧料が無料になる場合もあります。
 ●身体障害者手帳・療育手帳・精神障害者保健福祉手帳を所持する方とその介護者
 1名は無料
 ●授業の一環として小・中学生とその引率者が観覧する場合等(申請が必要です。
 美術館までお問い合わせください。)



定例記者会見
平成30年4月6日
図書館

平成30年度「こどもの読書週間」イベントを開催します

4月23日から5月12日の「こどもの読書週間」に合わせて、市民に広く子どもの読書活動についての関心と理解を深めるとともに、子どもが積極的に読書活動を行う意欲を高めるために様々なイベントを開催します。

記

- 日時 平成30年4月23日（月）～平成30年5月12日（土）（月曜休）
開館時間内
- 会場 掛川市立中央図書館、掛川市立大東図書館、掛川市立大須賀図書館
- 内容 ・各館のイベント
図書館活動グループによるよみきかせやパネルシアターなど
- 事業の趣旨 子どもが幼い頃から読書に親しむ環境ときっかけづくりをする。

担当者名		
中央図書館	沖津知美	TEL24-5921
大東図書館	南部明日香	TEL72-1143
大須賀図書館	栗林茂明	TEL48-5269

- 1 日時 平成30年4月23日(月)～平成30年5月12日(土)
- 2 目的 4月23日(こども読書の日)から5月12日までの「こどもの読書週間」に合わせて、市民に広く子どもの読書活動についての関心と理解を深めるとともに、子どもが積極的に読書活動を行う意欲を高めるために、様々なイベントを開催する。

3 期間中の催し物、内容

【中央図書館】

よみきかせ会ひまわりのよみきかせスペシャル

日時 4月25日(水)午後3時～午後4時 場所 地下会議室A

内容 絵本のよみきかせ

対象 幼児、小学生

パネルシアターポラリスの楽しくパネルシアター

日時 4月28日(土)午後3時～午後3時30分 場所 おはなしのへや

内容 『3びきのやぎとトロル』のおはなしなど

対象 幼児、小学生

おはなしのたね掛川の読書週間おはなし会

日時 4月29日(日・祝)午前10時30分～午前11時30分 場所 おはなしのへや

内容 ストーリーテリング、絵本のよみきかせなど

対象 幼児、小学生

よみきかせ会ひまわりのおはなし会

日時 5月2日(水・祝)、5月9日(水)午後3時～午後4時 場所 おはなしのへや

内容 絵本のよみきかせ

対象 幼児、小学生

えほんのへや

日時 5月4日(金・祝)、11日(金)午前10時30分～午前11時 場所 おはなしのへや

内容 絵本のよみきかせ、手遊び

対象 乳幼児と保護者

おはなしじゅうたん

日時 5月12日(土)午後3時～午後4時 場所 おはなしのへや

内容 絵本のよみきかせ、工作

対象 幼児から小学校低学年

小学生読書感想画作品展

日時 4月18日(水)～5月6日(日) 場所 生涯学習ホール

内容 掛川第一小学校の生徒さんによる読書感想画の展示

【大東図書館】

おはなしたまたまばこ

日時 5月5日(土・祝)午前10時30分～午前11時10分 場所 おはなしのへや

内容 絵本のよみきかせ、簡単な工作

対象 幼児から

- 1 日時 平成30年4月23日（月）～平成30年5月12日（土）
- 2 目的 4月23日（こども読書の日）から5月12日までの「こどもの読書週間」に合わせて、市民に広く子どもの読書活動についての関心と理解を深めるとともに、子どもが積極的に読書活動を行う意欲を高めるために、様々なイベントを開催する。

3 期間中の催し物、内容

【中央図書館】

よみきかせ会ひまわりのよみきかせスペシャル

日時 4月25日（水）午後3時～午後4時 場所 地下会議室A

内容 絵本のよみきかせ

対象 幼児、小学生

パネルシアターポラリスの楽しくパネルシアター

日時 4月28日（土）午後3時～午後3時30分 場所 おはなしのへや

内容 『3びきのやぎとトロル』のおはなしなど

対象 幼児、小学生

おはなしのたね掛川の読書週間おはなし会

日時 4月29日（日・祝）午前10時30分～午前11時30分 場所 おはなしのへや

内容 ストーリーテリング、絵本のよみきかせなど

対象 幼児、小学生

よみきかせ会ひまわりのおはなし会

日時 5月2日（水・祝）、5月9日（水）午後3時～午後4時 場所 おはなしのへや

内容 絵本のよみきかせ

対象 幼児、小学生

えほんのへや

日時 5月4日（金・祝）、11日（金）午前10時30分～午前11時 場所 おはなしのへや

内容 絵本のよみきかせ、手遊び

対象 乳幼児と保護者

おはなしじゅうたん

日時 5月12日（土）午後3時～午後4時 場所 おはなしのへや

内容 絵本のよみきかせ、工作

対象 幼児から小学校低学年

小学生読書感想画作品展

日時 4月18日（水）～5月6日（日） 場所 生涯学習ホール

内容 掛川第一小学校の生徒さんによる読書感想画の展示

【大東図書館】

おはなしたまてばこ

日時 5月5日（土・祝）午前10時30分～午前11時10分 場所 おはなしのへや

内容 絵本のよみきかせ、簡単な工作

対象 幼児から

おはなしたまご

日時 5月11日(金) 午前10時30分～午前10時45分 場所 おはなしのへや

内容 絵本のよみきかせ、手遊び

対象 乳幼児と保護者

おにのパンツのおはなし会

日時 5月13日(日) 午前10時30分～午前11時00分 場所 おはなしのへや

内容 絵本のよみきかせなど

対象 どなたでも

ほんじつかいてん「おみせやさんごっこ」 ～ほんをかりて てづくりおもちゃを かおう!～

日時 4月24日(火)～5月13日(日) 場所 閲覧室入口付近

内容 本を借りると“だいとうコイン”がもらえ、集めた“だいとうコイン”と、手作りおもちゃが交換できる「おみせやさんごっこ」

対象 小学生以下

【大須賀図書館】

おはなしバス

日時 4月27日(金) 午前10時30分～午前10時45分 場所 絵本のへや

内容 絵本のよみきかせ、手遊び

対象 乳幼児

おたのしみ会 協力 こすもすの会

日時 4月28日(土) 午前10時30分～午前11時15分 場所 絵本のへや

内容 パネルシアター・人形劇ほか

対象 幼児、小学生

おはなしきしゃぼっぽ

日時 4月28日(土)、5月12日(土) 午後3時～午後3時30分 場所 絵本のへや

内容 絵本のよみきかせ、簡単な工作

対象 幼児から小学校低学年まで

おはなし会 協力 若草

日時 5月12日(土) 午前11時～午後11時30分 場所 絵本のへや

内容 『巨男の話』の朗読

対象 小学生、大人

御衣黄の花を咲かせよう!

日時 4月21日(土)～5月13日(日) 開館時間内随時 場所 入口付近の掲示板

内容 貼り絵

ぬりえでこたえる 絵本クイズ

日時 4月21日(土)～5月13日(日) 開館時間内随時 場所 絵本のへや前

内容 塗り絵とクイズ

ひとりでちょうせん!

日時 4月21日(土)～5月13日(日) 開館時間内随時 場所 絵本のへや

内容 ひとりでできる工作

わいわいコーナー

日時 4月21日(土)～5月13日(日) 開館時間内随時 場所 2階ギャラリー

内容 親子で楽しむことができるスペース

おはなしたまご

日時 5月11日(金) 午前10時30分～午前10時45分 場所 おはなしのへや

内容 絵本のよみきかせ、手遊び

対象 乳幼児と保護者

おにのパンツのおはなし会

日時 5月13日(日) 午前10時30分～午前11時00分 場所 おはなしのへや

内容 絵本のよみきかせなど

対象 どなたでも

ほんじつかいてん「おみせやさんごっこ」 ～ほんをかりて てづくりおもちゃを かおう!～

日時 4月24日(火)～5月13日(日) 場所 閲覧室入口付近

内容 本を借りると“だいとうコイン”がもらえ、集めた“だいとうコイン”と、手作りおもちゃが交換できる「おみせやさんごっこ」

対象 小学生以下

【大須賀図書館】

おはなしバス

日時 4月27日(金) 午前10時30分～午前10時45分 場所 絵本のへや

内容 絵本のよみきかせ、手遊び

対象 乳幼児

おたのしみ会 協力 こすもすの会

日時 4月28日(土) 午前10時30分～午前11時15分 場所 絵本のへや

内容 パネルシアター・人形劇ほか

対象 幼児、小学生

おはなしきしゃぼっぱ

日時 4月28日(土)、5月12日(土) 午後3時～午後3時30分 場所 絵本のへや

内容 絵本のよみきかせ、簡単な工作

対象 幼児から小学校低学年まで

おはなし会 協力 若草

日時 5月12日(土) 午前11時～午後11時30分 場所 絵本のへや

内容 『巨男の話』の朗読

対象 小学生、大人

御衣黄の花を咲かせよう!

日時 4月21日(土)～5月13日(日) 開館時間内随時 場所 入口付近の掲示板

内容 貼り絵

ぬりえでこたえる 絵本クイズ

日時 4月21日(土)～5月13日(日) 開館時間内随時 場所 絵本のへや前

内容 塗り絵とクイズ

ひとりでちょうせん!

日時 4月21日(土)～5月13日(日) 開館時間内随時 場所 絵本のへや

内容 ひとりでできる工作

わいわいコーナー

日時 4月21日(土)～5月13日(日) 開館時間内随時 場所 2階ギャラリー

内容 親子で楽しむことができるスペース

2018年4月30日 月 振休 満月

資料 3-7

月と茶畑からのメッセージ

月明かりの下で
神秘的なお茶の世界を
味わってみませんか

第九夜 月夜の

茶摘み会

演奏者



薄田裕介 アイリッシュ・フルート他

2002年、数奇な縁によりアイルランドの伝統音楽と出会う。2010年以降、守安功、雅子両氏に学び、伝統的奏法、文化、音楽理論の教えを受ける。アイルランドの多様な音楽を独自に研究し、数多くのセッション、ライブ活動を経ていまなお、社会と人、音楽と芸事の在り方を見つめ続けている。

日時* 4月30日(月・振休) / 満月

雨天のとき5月1日(火)
PM7:00~9:00

会場* 掛川市五明・宮山地区

参加費* 2,000円

(当日会場にてお支払いください)

お申し込み*

裏面の参加申込書に記入後、4月26日(木)までに掛川茶振興協会事務局へFAXまたはE-mailに必要事項を記載していただきお送りいただく方法でもお申し込みできます。

FAX.0537-21-1212

E-mail.ocha@city.kakegawa.shizuoka.jp

※夜間につき中学生以下は参加できません。

※宿泊を希望される方には、特別宿泊プランをご用意しました。

お問合せ:掛川グランドホテル

TEL.0537-23-3333

満月が灯す月明かりの下で、「茶処かけがわ」ならではの、ちょっと不思議で神秘的なお茶摘み体験をお楽しみください。摘まれた生葉は後日、製茶し袋詰めして皆様にお届けいたします。

開催予告

11/3 (土・祝)

月夜の煎茶会
in 掛川城御殿

今回のイベントで摘まれたお茶を月夜の煎茶会でお淹れします。ぜひお楽しみに

主催 ■ 掛川茶振興協会
協力 ■ 五明茶業組合 / 東山茶業組合

■会場案内図



第九夜 月夜の茶摘み会 参加申込書

参加された方には後日、袋詰めされたお茶と参加された方の名前(匿名可)を記載した名誉茶摘み師名簿を配付いたします。

※匿名をご希望の方はニックネーム等を併せてご記入ください。

■代表者

ふりがな			年齢	性別
氏名				男・女
匿名				
住所	〒			
Eメール	※			
TEL	※	FAX		
携帯・スマホ	※			

※延期・中止の場合のご連絡の際に必要となりますので、携帯電話の番号かどちらか必ずご記入ください。

■その他の参加者

氏名	住所	年齢	性別
ふりがな	〒		男・女
匿名			
ふりがな	〒		男・女
匿名			
ふりがな	〒		男・女
匿名			
ふりがな	〒		男・女
匿名			

個人情報の取り扱いについて ● 本申込書にご記入いただいたお客様の個人情報は、本イベントに関するお知らせ、本イベントにおける保険加入に係る諸手続、参加者名簿への利用、当会の実施するその他のイベントのご案内に利用し、その他の目的では使用いたしません。

お申し込み・お問い合わせ先

掛川茶振興協会事務局

(掛川市役所お茶振興課内) TEL.0537-21-1216

FAX.0537-21-1212

ocha@city.kakegawa.shizuoka.jp