広報かけがわ Kakegawa

11
2022
No.267

あなたの夢、描いたつづきは掛川で。

おっきなシャボン玉できたよ!

9月25日 市民スポーツ交流フェスティバル (詳細はp20)

©茶のみやきんじろう

掛川市公式LINEで、手軽に情報をキャッチ!

子育てや観光、防災など役立つ情報が手軽に入手できます。
ぜひ友だち登録をお願いします。

友だち追加用
QR コード

掛川茶を支える日本一の技術

静岡県茶品評会
農林水産大臣賞（1等1席）
農事組合法人東山茶業組合

今年行われた、生産者による「荒茶の品質」を競う品評会、茶師による「仕上げ技術」を競う品評会で、市内の生産者と茶問屋が最高賞である農林水産大臣賞に輝きました。これらは、自然と対話しながら茶園を管理し、卓越した生産技術でお茶づくりに励む生産者、豊富な経験と熟練した技術で茶の味と香りを引き出す茶師の日々の努力の賜物（たまもの）です。

今回は、これらの受賞とこれからのお茶づくりへの思いについて、それぞれの代表者に話をうかがいました。

㊐お茶振興課（☎21-1216）

茶産地で受け継がれてきた技術

市内では、約550軒の茶農家が日々茶畑を管理し、生葉を摘み取って「荒茶（茶の原料）」の製造を行っています。

そうして製造された荒茶は、市内に約40軒ある茶問屋の茶師によって「ブレンド」「火入れ」「選別」などの仕上げが行われ、私たちが日ごろ飲んでいるお茶に加工されます。

こうした技術は全国でも有数の茶生産地および茶の集積地である掛川で研鑽（さん）・継承され続けてきました。その技術の高さは、国内で行われる各種品評会において証明され続けています。

節目の年に大臣賞を受賞

第57回静岡県茶品評会の深蒸し煎茶の部において、東山茶業組合が最高位である農林水産大臣賞に輝きました。

代表理事の杉山裕朗さんは「工場が創業20周年を迎える記念すべき年に農林水産大臣賞を受賞できた。日ごろお世話になっている取引先にも受賞の報告をできたことは本当に良かった」と喜びを話します。

工場長の杉山敏広さんは品評会出品について「楽しんでやっているので苦労はない。楽しんでやらないといいお茶はできない。手間がかかるが、工場のみんなで作る、コミュニケーションの場としても大切」と前向きに答えます。また、「荒茶の出来は、ほとんど蒸し加減で決まる。生葉の状態は毎日違うので、同じ条件で蒸すことはない。毎日数時間かけて、調整を繰り返している。そこには責任があり、緊張感を持って取り組んでいるため、自分のイメージ通りのお茶ができたときはうれしい」と日々のお茶づくりについて語ります。

同組合では、20年、30年先を見据え、次世代が魅力を感じる茶業を目指し、改革を進めています。

だれもが認める工場長を表彰式へ

第76回全国茶品評会では、全国から97点が出品された深蒸し煎茶の部で、山東茶業組合が最高位の農林水産大臣賞を受賞しました。

同組合には、地域全体から荒茶製造技術の高さを認められている工場長がいます。代表理事の伊藤智章さんは「製造を支えている工場長の山本康博さんにはみんなが感謝している。今回の品評会は、工場長に壇上で表彰を受けてもらいたいという思いで、一丸となって取り組んだ。受賞できて本当にうれしい」と顔をほころばせました。

一方で「いいお茶づくりの基本は生葉。いい生葉があって、製造技術が生きる」と日々の茶園管理の重要性も強調しました。「世の中が変わり、考え方ややり方も急激に変わってきている。柔軟に対応し、次の世代につなげていきたい。深蒸し茶だけでなく、製造技術を生かして煎茶、和紅茶の製造にも取り組んでいる。今後はさらに有機栽培など新たな取り組みにもチャレンジしていきたい」と将来を見据えます。

掛川の技術を底上げしたい

仕上げ技術を競う品評会の中でも最高峰の第50回東京都優良茶品評会「都の華」部門において、山啓製茶株式会社が2回連続で最高位の農林水産大臣賞を受賞しました。

製造部長の渡邉直利さんは「品評会での入賞はとてもうれしい。会社みんなで喜びを分かち合える」と笑顔で答えます。「上質なお茶の産地にいて本当に良かった。茶農家への感謝を忘れないようにしている。お客さんからおいしいと言ってもらえることが、茶師としての喜び。その分、期待に応える責任もある。お茶は、茶師がどれだけお茶と向き合ったかが飲む人に伝わる。目、耳、鼻、口、手の五感を全て使ってお茶の仕上げを行っている」と茶師としての思いをうかがわせます。

今後について「3連覇を目指し、掛川茶の知名度を上げていきたい。他社の茶師とも積極的に情報交換して、掛川の技術をさらに底上げすることで業界に恩返しをしていきたい」と意気込みを語ります。

掛川茶を支える根幹は技術と人

各種品評会で常に高い評価を得ている掛川茶。そのおいしさを支える根幹は「最高品質の荒茶を、最高の技術で仕上げる」ことにありました。それらは、お茶に真剣に向き合っている関係者の日々の努力と思いから成り立っています。

令和3年度 決算報告

令和3年度一般会計・特別会計・企業会計の決算がまとまり、９月の市議会定例会で認定されましたのでお知らせします。

㊐財政課（☎21-1197）

歳入

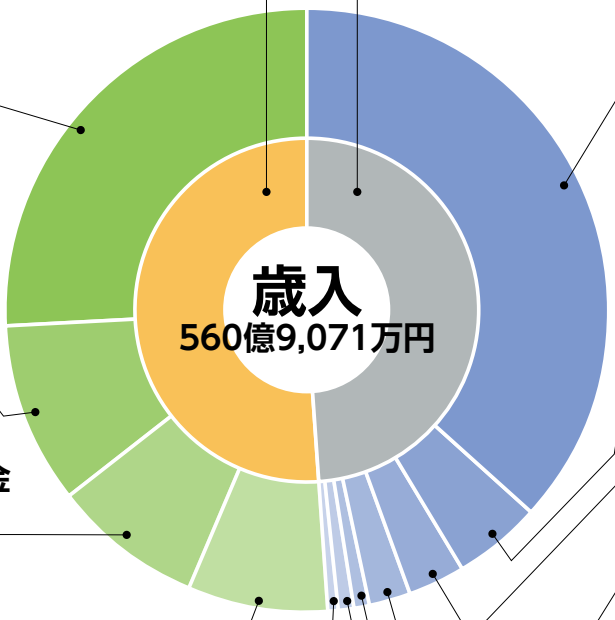

依存財源 51.1%
国や県の基準により収入されるもの

自主財源 48.9%
市がみずからの基準で収入できるもの

国県支出金
143億3,633万円(25.6%)
事業の財源として国や県から交付された補助金など

市債
54億2,290万円(9.7%)
道路・河川、学校などの整備のための借入金

地方譲与税・各種交付金
46億1,705万円(8.2%)
配分された国税や県税の一部

地方交付税
42億9,100万円(7.6%)
行政運営の地域格差をなくすための交付金

分担金・負担金
1億7,629万円(0.3%)
農道の整備などに係る地元負担金など

繰入金
4億9,486万円(0.9%)
事業の財源として取り崩した市の貯金

使用料、手数料
5億4,741万円(1.0%)
施設利用料、住民票発行手数料など

寄附金・財産収入
11億2,304万円(2.0%)
寄附金、市有財産の貸し付け収入など

繰越金
17億7,726万円(3.1%)
前年度からの繰越金

諸収入
27億4,622万円(4.9%)
図書などの売払収入、市営住宅共益費など

市税
205億5,835万円(36.7%)
市民税、固定資産税、たばこ税、軽自動車税など

令和3年度に実施した主な事業

海岸防災林強化事業（防潮堤整備） 4億6,521万円

はしご付消防車整備事業　2億3,120万円

新型コロナウイルス感染症対策関連事業 41億1,229万円
（国県支出等　39億9,553万円
一般財源　1億1,676万円）

一般会計決算

歳入決算額　560億9,071万円（前年度差額 79億8,423万円減）
歳出決算額　537億6,763万円（前年度差額 85億3,005万円減）

差引額　23億2,308万円
翌年度へ繰り越す財源を除いた実質的な収支　22億2,971万円

歳出

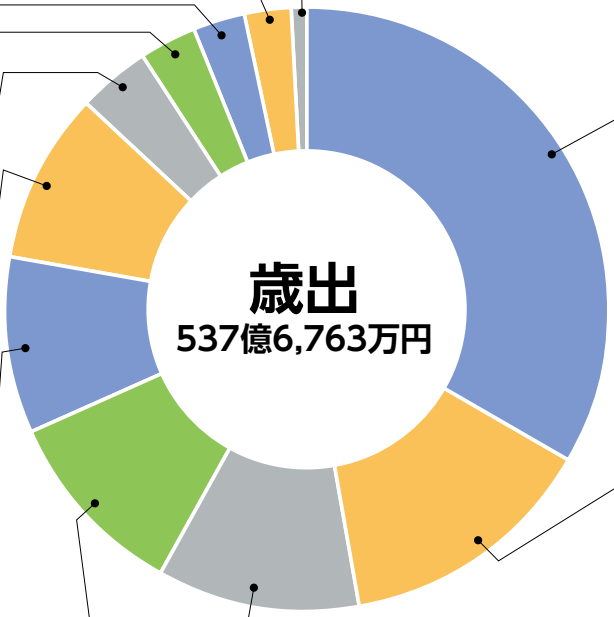

その他
4億660万円(0.8%)
議会費、災害復旧費など

農林水産業費
13億2,436万円(2.5%)
安全安心な農産物の供給など

労働費
15億316万円(2.8%)
より良い労働環境や福利厚生の充実など

消防費
15億9,991万円(3.0%)
消防・救急活動、津波などの防災対策

商工費
20億3,210万円(3.8%)
産業の活性化や観光振興など

公債費
49億8,051万円(9.3%)
道路・河川などの整備で借りたお金の返済金

土木費
50億7,744万円(9.4%)
道路・河川・公園の整備など

民生費
180億6,301万円(33.6%)
子ども、お年寄り、障がい者などの支援

総務費
73億9,278万円(13.7%)
市有財産の管理、まち協や自治区の支援など

教育費
59億3,294万円(11.0%)
学びの充実や学校施設の安全安心など

衛生費
54億5,482万円(10.1%)
市民の健康づくりや、ごみ収集など

かけがわ電子図書館導入事業　491万円

東京オリンピック・パラリンピック等推進事業　242万円

大坂・土方工業用地整備事業　13億81万円

各種会計決算の状況

市には、一般会計のほかに、10の特別会計と5つの企業会計があります。これらを全て合わせると、歳入総額は887億1442万円、歳出総額は867億9431万円です。

会計	区分		歳入(収入済額) A	対前年比(%)	歳出(支出済額) B	対前年比(%)	差し引き A-B
一般会計			560億9,071万円	87.5	537億6,763万円	86.3	23億2,308万円
特別会計	国民健康保険		120億1,780万円	102.7	118億2,862万円	103.4	1億8,918万円
	後期高齢者医療保険		13億2,699万円	100.7	13億2,264万円	100.7	435万円
	介護保険		101億1,381万円	102.4	98億3,451万円	99.9	2億7,930万円
	公共用地取得		5億3,840万円	100.3	1,178万円	795.9	5億2,662万円
	掛川駅周辺施設管理		6,676万円	110.2	6,676万円	110.2	0万円
	大坂・土方工業用地整備事業		13億 81万円	561.2	13億 81万円	561.2	0万円
	財産区(上西郷、桜木、東山、佐束)		2,063万円	123.9	989万円	103.3	1,074万円
企業会計	水道事業	収益的収支	31億9,059万円	99.9	27億9,066万円	98.7	3億9,993万円
		資本的収支	3億5,701万円	99.8	15億2,195万円	135.4	△11億6,494万円
	簡易水道事業	収益的収支	1,760万円	105.5	1,904万円	108.6	△144万円
		資本的収支	1,971万円	3,398.3	1,954万円	477.8	17万円
	公共下水道事業	収益的収支	21億6,793万円	86.0	18億6,478万円	94.7	3億 315万円
		資本的収支	9億 471万円	140.0	17億2,672万円	119.0	△8億2,201万円
	農業集落排水事業	収益的収支	3億4,300万円	83.9	3億3,115万円	98.0	1,185万円
		資本的収支	2,358万円	1,139.1	1億2,590万円	123.0	△1億 232万円
	浄化槽市町村設置推進事業	収益的収支	2億1,342万円	101.6	2億 767万円	100.3	575万円
		資本的収支	96万円	101.1	4,426万円	108.4	△4,330万円
合計			887億1,442万円	93.2	867億9,431万円	93.1	19億2,011万円

※一般会計の歳入については、特別定額給付金給付事業に対する補助金の皆減などにより12.5%の減、一般会計の歳出については、特別定額給付金給付事業、よこすかぬく森こども園施設整備事業の完了などにより13.7%の減となりました。
※収益的収支=利用料金などの収入と、受水費や汚水処理費、職員の給与などの支出の収支
※資本的収支=企業債などの収入と、建設工事費や企業債の償還金などの支出の収支

財政の健全性を示す5つの指標

「地方公共団体の財政の健全化に関する法律」の規定により、令和3年度決算に基づく4つの健全化判断比率と公営企業の資金不足比率を算出しました。掛川市は全ての指標において、財政上のイエローカードを示す早期健全化基準を大きく下回っており、財政状況が健全であることが分かります。

©掛川市 きんじろうくん

掛川市の財政の健全性

財政良好 ← → 財政悪化

早期健全化基準　財政再生基準

①実質赤字比率

一般会計等での赤字の比率

R1	R2	R3	対前年度比
なし	なし	なし	-

健全!

掛川市 なし　11.90%　20.0%

全ての会計が黒字のため、該当なし

②連結実質赤字比率

一般会計等と公営事業会計を合わせた全会計での赤字の比率

R1	R2	R3	対前年度比
なし	なし	なし	-

健全!

掛川市 なし　16.90%　30.0%

全ての会計が黒字のため、該当なし

③実質公債費比率

一般会計等の借入返済額の比率
(家計に例えると、1年間のローン返済額が臨時的な収入を除く年収に占める割合。ローンが家計をどれだけ圧迫しているかを示す。)

R1	R2	R3	対前年度比
8.2	8.0	7.7	△0.3

健全!

0%　掛川市 7.7%　25.0%　35.0%

一般会計の借入返済額の減少等により、数値が好転しました。

④将来負担比率

一般会計等が将来負担すべき実質的な負債残高の比率(家計に例えると、借金総額が年収の何倍になるかを表す。)

R1	R2	R3	対前年度比
49.0	43.6	28.4	△15.2

健全!

0%　掛川市 28.4%　350.0%

公営企業会計の債務の減少や、掛川市・袋井市病院企業団など一部事務組合の借入金負担分の減少により、数値が好転しました。

⑤資金不足比率

各公営企業会計での事業規模に対する資金不足額の比率

R1	R2	R3
各公営企業会計なし	各公営企業会計なし	各公営企業会計なし

健全!

各公営企業資金不足なし　20.0%

全ての公営企業会計において資金不足は発生していません。

※一般会計等とは、一般会計に2つの特別会計（公共用地取得、掛川駅周辺施設管理）を合算したものです。
※公営事業会計とは、国民健康保険、後期高齢者医療保険、介護保険、大坂・土方工業用地整備事業、水道事業、簡易水道事業、公共下水道事業、農業集落排水事業および浄化槽市町村設置推進事業の9会計を合算したものです。

企業経営の視点で見た市の決算状況

市の一般会計等の決算状況を、民間企業などが採用している発生主義の考え方で整理し、「どのくらい資産があるのか」、「行政サービスにはどのくらいコストがかかっているのか」など、より多くの視点からお知らせします。

※一般会計等とは、一般会計に2つの特別会計（公共用地取得・掛川駅周辺施設管理）を合算したものです。

①貸借対照表

市が保有する「資産」を、将来返済しなければならない「負債」と、返済を必要としない「純資産」で表したものです。

資産の部		負債の部	
固定資産	2,220億1,826万円	固定負債（地方債・退職手当引当金など）	469億2,136万円
うち事業用資産（庁舎・学校など）	949億2,762万円	流動負債（1年以内に返済する地方債など）	58億6,059万円
うちインフラ資産（道路・公園など）	1,119億4,859万円	負債合計	527億8,195万円
流動資産	65億5,168万円	純資産の部	
うち現金預金	29億1,573万円	純資産合計	1,757億8,799万円
資産合計	2,285億6,994万円	負債と純資産の合計	2,285億6,994万円

②行政コスト計算書

人件費、道路・公園などの管理費、福祉など行政活動に要した「費用」と「収益」の差額から、行政サービスのコスト「純行政コスト」を表したものです。

費　用		収　益	
経常費用（継続的に発生する費用）	483億9,522万円	経常収益	18億6,875万円
うち人にかかるコスト	70億1,591万円	使用料および手数料	5億4,578万円
うち物にかかるコスト	171億1,004万円	その他	13億2,297万円
臨時損失（単発的に発生した費用）	1億5,936万円	臨時利益	3,403万円
うち災害復旧事業費	1億5,844万円	純行政コスト	
		純行政コスト	466億5,180万円

③純資産変動計算書

純資産に影響を与える変動要因を表したものです。残高の減少は、将来世代へ負担を先送りにしたことになるため、コスト削減や財源確保の重要性が分かります。

区　分	金　額
令和2年度末純資産残高	1,776億1,770万円
純行政コスト（行政コスト計算書より）	△466億5,180万円
純行政コストに充てる財源	448億1,862万円
うち市税や地方交付税など	304億5,979万円
うち国県補助金など	143億5,883万円
固定資産の内部変動など（評価差額・所管換など）	347万円
令和3年度末純資産残高	1,757億8,799万円

④資金収支計算書 ※歳計外現金除く

性質の異なる行政活動に分けて現金の収支を表したものです。行政活動が借金に頼らず、税収などの自己財源で賄われているかどうかが分かります。

期首資金残高		当期減少額	
令和２年度末資金残高	23億1,265万円	令和３年度中減少額	538億4,617万円
当期増加額		うち業務活動支出	411億6,495万円
令和３年度中増加額	543億8,322万円	うち投資活動支出	75億5,612万円
うち業務活動収入	460億8,782万円	うち財務活動支出	51億2,510万円
うち投資活動収入	28億5,960万円	期末資金残高	
うち財務活動収入	54億3,580万円	令和３年度末資金残高	28億4,970万円

市ホームページ

税金を納め忘れていませんか
納付困難な方は相談を

問納税課（☎21-1206）

少額の滞納でも処分の対象に

税金は安定した行政運営に欠かせない財源です。滞納をしていると、義務を果たさないまま行政サービスを受けることとなります。財政を圧迫し、市民サービスの低下を招くほか、期限内に納付している多くの方との公平性を欠くことになります。

今年度中の少額の税金でも、納期限までに納付されない場合は、差し押さえなどの滞納処分の対象になります。財産の差し押さえは、給与、預金、生命保険、動産、不動産、自動車などが対象です。

やむを得ない事情は相談を

失業などのやむを得ない事情がある場合は納税課へご相談ください。相談は本人との直接面接です。委任を受けた税理士など以外の、権限のない第三者は同席できません。

とき 月～金曜日（祝日除く）午前8時30分～午後5時15分
※毎月第2木曜日（祝日の場合は翌営業木曜日）は午後7時まで延長

ところ 市役所2階 納税課

専門家が生活再建を支援

市では、家計の見直しや債務整理の支援を行うため、次の専門家と連携し「生活再建支援型納税相談」を行っています。相談には事前予約が必要です。

■弁護士

多重債務に苦しむ方に、破産、個人再生、任意整理に関する相談などを通して生活再建を支援します。

■ファイナンシャルプランナー

お金の面でのさまざまな悩みをサポートし、解決策をアドバイスする専門家です。納税計画がうまく立てられない方や家計に不安を抱えている方へ家計見直しプランの提案などを行います。

「ファイナンシャルプランナーによる家計の見直し相談」は、次の二次元コードから予約できます。

確定申告なども電子化へ
パソコン・スマホでチャレンジ

問市税課（☎21-1136）
掛川税務署（☎22-5141）

市県民税申告書をウェブで作成

11月1日㈫から市ホームページで市県民税の申告書の作成や税額を試算できる「住民税額シミュレーションシステム」が利用できます。

作成した申告書は、印刷して添付書類と一緒に郵送、もしくは市民税係へ提出してください。

住民税額シミュレーションシステムは下の二次元コードからご利用できます。

■できることの例

・令和4年度市県民税申告書の作成・印刷
・令和4年度市県民税の税額の試算
・ふるさと納税の上限額の試算
・退職金の市県民税額試算

■できないことの例

・作成した市県民税申告書のデータ送信による提出
・所得税の確定申告書の作成

確定申告は自宅からスマホで

確定申告の会場は非常に混雑します。自宅からスマートフォンで申告書を作成・提出できるスマホ申告なら、待ち時間がなく便利です。

スマホ申告は、カメラで給与所得の源泉徴収票を読み取ると自動で入力されるなど、手軽に申告ができます。国税庁ホームページ「確定申告書等作成コーナー」からご利用ください。入力方法は動画でご確認ください。

確定申告　動画

新型コロナワクチン接種
ワクチン接種期間が3月末まで延長

問健康医療課
（☎64-5671）

ワクチン接種期間が延長へ

9月30日までとされていた新型コロナワクチン接種の実施期間が令和5年3月31日までに延長されました。

オミクロン株対応ワクチンが順次接種開始

オミクロン株対応の2価ワクチンは、初回接種（1、2回目接種）が完了し、前回の接種から一定の接種間隔を経過した12歳以上の方が対象です。オミクロン株の種類に関わらず、オミクロン株とオリジナル株の2種類の接種を受けることで、今後の変異株に対しても有効であると期待されています。

現時点では接種は1人1回の実施です。既存の3、4回目の接種券をお持ちの方はそのまま使用できます。現在国は3回目以降の接種間隔を短縮する方針のため、4回目の接種を受けた方には、接種可能な時期が来たら接種券を随時発送します。

最新の情報は市ホームページをご確認ください。

初回接種はお早めに

初回接種（1、2回目接種）は、集団接種会場で接種できます（使用ワクチンはノババックス）。国からのワクチン供給が年内に終了予定のため、接種を希望される方は早めの接種をご検討ください。

乳幼児ワクチン接種は1回目を年内に

乳幼児（生後6か月～4歳）のワクチン接種を開始します。接種は3回です。2回目は通常1回目から3週間、3回目は2回目から8週間経過後に接種できます。来年3月末でワクチン接種が終了するため、接種を希望する場合は、年内に1回目の接種を受けてください。接種券は対象となる方へ11月中旬に発送予定です。

転入前に接種した方は手続きを

市へ転入前に接種を受けた方は、接種券を送付することができません。該当する方は、接種済証など接種状況が分かるものを持って、徳育保健センター（御所原）で手続きをお願いします。

ひきこもりUXラウンジ開催
交流通じて当事者らが共感でつながる場

問福祉課
（☎21-1215）

ひきこもり経験者などで構成される「一般社団法人ひきこもりUX会議」と市が協働し、ひきこもりの当事者同士、ご家族同士、関係者同士がリラックスして出会い、対話や交流を行う「ひきこもりUXラウンジ」を開催します。話を聞いたり、人と話したりすることで、共感でつながる「場」となることが期待されます。

「聞いたことを本人の了承なく口外しない」「相手の話を否定・批判しない」「聞いているだけでも良い」など個人のプライバシーに配慮し、安心して参加できる場づくりのためのルールを設けています。関心のある方はお気軽にご参加ください。

内容

第1部　経験者の体験談

講師はとしさん（30代後半）。教師も加担するいじめ被害により、中学2年生で不登校になり、26歳まで約10年ひきこもりを経験する。その後、介護業界に就労するがハラスメントなどで精神疾患になり退職。その後、横浜を中心に活動するひきこもり当事者グループ「ひき桜」などの当事者活動に出会う。

第2部　対話交流セッション

ひきこもり当事者会、ひきこもり女子会、ご家族や関心のある方などの交流会を実施します。

※イメージ

日時　12月14日㈬午後1時30分～4時30分

会場　生涯学習センター（御所原）

参加料　無料

定員　60人

対象　ひきこもり当事者、ご家族、支援者、関心のある方などどなたでも

申し込み　不要（途中参加・退出自由）

12月4日は地域防災訓練

9月23日から24日にかけて静岡県などに襲来した台風15号は市内にも被害をもたらしました。

災害は突然やってきます。日ごろからできる備えは十分に行い、防災訓練などに参加して災害対策を進めましょう。

問危機管理課（☎21-1131）

まずは隣近所の助け合い

地域防災訓練は、自主防災会が中心となって、地域の防災活動を推進する訓練です。災害時の被害軽減を図るためには、みずからの命はみずから守る「自助」、自主防災会や地区で助け合う「共助」が担う役割が大きく、日ごろからの地域のつながりが大きな力となります。

災害は、いつ、誰に襲い掛かるか分かりません。隣近所に声を掛け、訓練に積極的に参加して防災意識を高めましょう。

日ごろからの防災対策を

訓練に合わせて、周辺の危険箇所（崖・ブロック塀・自販機など）を把握しましょう。また、市防災ガイドブックで避難経路や避難場所を確認して「家庭の避難計画」を作成しましょう。

家屋耐震化と家具固定に補助

第4次被害想定では、約600人が建物の倒壊により亡くなると想定されています。

市では、地震から命を守る事業として耐震シェルターや防災ベッド、家具固定、ブロック塀の撤去費用などの補助を行っています。詳細は市ホームページでご確認ください。

市防災メールマガジンに登録を

大雨警報や土砂災害警戒情報、交通安全情報など同報無線放送の内容をリアルタイムに受信できます。ぜひ、登録してください。

■災害情報の伝達訓練を実施■

12月4日(日)全市一斉で同報無線や、メールを使った情報伝達訓練を行います。災害時に発せられる情報を確認しておきましょう。

とき 午前9時～正午まで

内容 緊急地震速報、地震発生、大津波警報のサイレン、防災訓練終了の放送

9月23日台風15号被害状況

（10月14日現在）

■観測状況

最大瞬間風速
秒速18.9㍍（大須賀）

1時間最大雨量（観測点）
89.5㍉（大須賀）

連続雨量
373㍉（黒俣）

■避難所の状況

避難指示など
9月23日、午後9時50分に大東区域全域と曽我地区に避難指示が発令され、広域避難所を開設。翌午前0時10分には全広域避難所を開設しました。

避難者数
広域避難所　147人

■被害状況

人的被害
土砂崩れにより1人死亡

道路 市道136か所、農道38か所、林道8路線、県道4か所

河川 河川69か所、用排水路18か所、ため池1か所、県河川22か所

土砂災害 16か所

停電 土砂崩れによる電柱などの倒壊や、雷、倒木による電線の断線などにより、市北部を中心に停電が発生。

断水 大和田孕丹簡易水道、泉簡易水道で断水が発生し、給水車による給水活動を実施

家屋 全壊1件、半壊3件、床上浸水8件、床下浸水103件、屋根の破損や倉庫、物置の転倒などの被害（罹災・被災証明発行58件）

▲家代川支川で道をふさいだ倒木

人件費や職員数などの状況を報告します。　問行政課（☎21-1133）

市職員給与

給与水準（ラスパイレス指数）

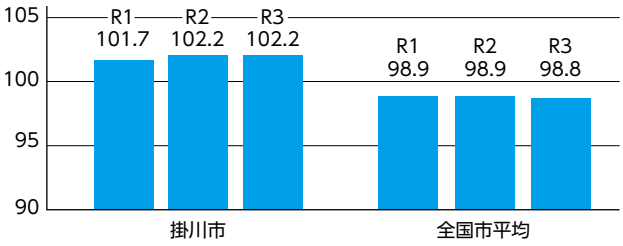

※ラスパイレス指数とは、国家公務員の職員構成を基準として、一般行政職について学歴別、経験年数別に平均給料月額を比較したものです。国を100とした場合の数値で、給与水準を表します。

職員数の状況

（各年4月1日現在）

区分		職員数（人）		対前年増減
		令和4年度	令和3年度	
一般行政部門	議会	7	7	0
	総務	173	174	−1
	税務	46	46	0
	民生	69	65	4
	衛生	69	69	0
	労働	1	1	0
	農林水産	30	31	−1
	商工	21	21	0
	土木	54	54	0
	小計	470	468	2
特別行政部門	教育	117	122	−5
	消防	117	117	0
	小計	234	239	−5
公営企業等会計部門	水道	18	20	−2
	下水道	19	19	0
	その他	31	31	0
	小計	68	70	−2
総合計		772	777	−5

※職員数は、一般職に属する職員数です。

採用と退職

採用人数（令和4年4月1日）

区分	高校卒	短大卒	大学卒	合計
令和4年度	2人	0人	20人	22人

退職人数（令和3年4月1日～令和4年3月31日）

区分	定年退職	普通退職	合計
令和3年度	17人	10人	27人

年次有給休暇の取得状況（令和3年）

付与日数（年間）	平均取得日数	取得率※1
20日+前年残日数 ※前年の残日数のうち20日を限度に翌年に繰り越すことができます。	9.7日	24.3%

※対象職員：市長部局の一般職員（年途中の採用・退職者、休職者などを除く）
※1 総取得日数を総付与日数（年間）で割った率（小数点以下四捨五入）

給料の状況

平均給料月額および平均年齢

（令和4年4月1日現在）

区分		平均給料月額	平均年齢
一般行政職	掛川市	329,800円	41.8歳
	国	325,827円	43.0歳
技能労務職	掛川市	329,900円	52.2歳
	国	286,947円	50.9歳

初任給

（令和4年4月1日現在）

区分		掛川市	国
一般行政職	高校卒	154,900円	150,600円
	大学卒	188,700円	182,200円

経験年数別・学歴別の平均給料月額

（令和4年4月1日現在）

区分		10年	20年	25年
一般行政職	高校卒	データなし	324,300円	データなし
	大学卒	263,082円	361,400円	387,900円

一般行政職の級別職員数

（令和4年4月1日現在）

級	主な職務	職員数（人）	構成比
8級	部長	19	4.2%
7級	課長	32	7.1%
6級	主幹	47	10.4%
5級	係長	122	27.1%
4級	主任	58	12.9%
3級	主事	78	17.3%
2級	主事	66	14.6%
1級	主事補	29	6.4%
合計		451	100.0%

特別職・議員の報酬などの状況

（令和4年4月1日現在）

区分	給料月額（報酬）	期末手当（年間）	そのほかの手当
市長	911,000円	4.30月分	扶養手当 ※支給要件・額は職員と同じ
副市長	734,000円		
教育長	677,000円		
議長	495,000円	3.30月分	
副議長	435,000円		
議員	411,000円		

職員手当の状況

期末手当および勤勉手当

（令和4年4月1日現在）

区分	期末手当	勤勉手当	計
6月期	1.20月分	0.95月分	2.15月分
12月期	1.20月分	0.95月分	2.15月分
計	2.40月分	1.90月分	4.30月分

※支給割合は、国と同じです。

退職手当

（令和4年4月1日現在）

区分	20年	25年	35年	最高限度
自己都合	19.6695月分	28.0395月分	39.7575月分	47.709月分
定年	24.5868月分	33.2707月分	47.709月分	47.709月分

催し物・教室・お知らせ

事業名	とき・ところ	対象・参加料	内容・申込方法など
冬のおためし キッズスポーツ教室体験 ㊥問たまり～な (☎24-2722)	次の日程から3回または5回 11/5・12・19・26、12/3・10(土) ①10:00～11:00 ②11:00～12:00 たまり～な(満水)	①年少～年長 ②小1～小6 各10人 3回3,300円 5回5,500円	キッズスポーツ教室の冬のおためし体験です。普段のレッスンに参加して、一緒に運動全般を学びます。体を芯から温めて寒い冬を乗り切りましょう。 ㊥11/25(金)までに電話(申込順・火曜休館)
「税を考える週間」小中学生の税に関する作品展 問納税課(☎21-1206)	11/11(金)～17(木) 9:00～17:00 (16日(水)・17日(木)は19:00まで) 中央図書館(掛川)	どなたでも 入場無料	税に関する小学生の習字とポスター、中学生の作文を展示します。この機会に税の仕組みや目的などを考えてみませんか。 ㊥直接会場へ(月曜休館)
音訳ボランティア講習会 ㊥問中央図書館 (☎24-5921)	11/22(火) 10:00～15:00 中央図書館(掛川)	どなたでも 15人 参加無料	視覚障がい者の目の代わりとなって情報を声で伝える「音訳」を学びます。 **持ち物**　筆記用具、水筒、お弁当 ㊥電話(申込順・月曜休館)
ロコモフラで心と身体をリフレッシュ(全5回) ㊥問大須賀中央公民館 (☎48-1012)	11/25、12/9・23、R5/1/6・20の金曜日 18:45～20:00 大須賀中央公民館(西大渕)	一般 20人 1,000円(初回集金)	体力維持のため、ハワイアンの心地良い癒やしの音楽にのせて体を動かしましょう。振り付けは覚えない、フラダンスの動きを取り入れた運動です。 **持ち物**　タオル、飲み物、動きやすい服装 ㊥11/12(土)～電話または来館(申込順・月曜休館)
ビジネスチャンス相談 ㊥問産業労働政策課 (☎21-1125)	11/26、12/3、R5/1/14の土曜日 9:30～、10:30～、11:30～ 中央図書館(掛川)	市内在住または在勤(在学)の方 3人 相談無料	起業を考えている方、経営でお悩みの方の相談に応じます。※オンラインでの相談も応じます(メールアドレス、インターネット環境が必要です)。 ㊥電話(申込順)
ピザづくり体験 ㊥問たまり～な (☎24-2722)	11/27(日) ①10:00～11:30 ②12:00～13:30 ※雨天中止 たまり～な(満水)	どなたでも 各回5組(小学生以下は保護者同伴) 1,500円/枚	生地をこね、ソースと具をトッピングして手作りピザを作ります。炭焼き施設を使って薪でサクサクに焼き上げます。 ㊥11/24(木)までに電話(申込順・火曜休館)
お抹茶を楽しもう! ㊥問大須賀中央公民館 (☎48-1012)	12/3(土)10:00～11:30 大須賀中央公民館(西大渕)	一般 10人 500円	おいしいお茶とお菓子を楽しみませんか。お茶をいただくときのマナーや、自宅でも気軽に楽しむためのお茶のたて方を学びます。 ㊥11/12(土)～26(土)までに電話または来館(申込順・月曜休館)

インボイス制度 登録申請はお早めに

問掛川税務署(☎22-5141)

令和5年10月からインボイス制度が開始されます。制度開始後、適格請求書(インボイス)を交付するためには、適格請求書発行事業者として登録を受ける必要があります。

令和5年10月1日から登録を受けるためには令和5年3月31日までに登録申請を行ってください。

制度の詳しい説明は国税庁ホームページ「インボイス制度特設サイト」をご覧ください。

◎制度に関する問い合わせ
《軽減・インボイスコールセンター》
☎0120-205-553(無料)
受付時間9:00～17:00(土日祝除く)

2023年三熊野神社大祭 壁掛けカレンダー発売中

問掛川南部観光案内処(☎48-0190)

全13町歴代の祢里(ねり)の曳(ひ)き廻(まわ)しの写真を1つのカレンダーにまとめました。

サイズ　470㍉×364㍉
全14ページ(表紙含む)

価格　1,000円(税込み)

販売場所　掛川観光協会ビジターセンター「旅のスイッチ」(JR掛川駅南口構内)、掛川南部観光案内処、サンサンファームなど

中学校の部活動改革 地域の力で充実

問教育政策課(☎21-1109)

中学校の部活動が大きく変わろうとしています。地域の力でより充実した部活動環境を整備しませんか。詳しくは市ホームページをご覧ください。

■意見募集

検討している改革の方向性やスケジュールなどをまとめた資料を市ホームページで公開しました。ぜひご覧いただき、たくさんのご意見をお寄せください。

■指導者募集

中学生の文化・スポーツ活動を支えてくれる指導者を募集しています。子どもたちと一緒に活動を楽しみませんか。

催し物・教室

事業名	とき・ところ	対象・参加料	内容・申込方法など
おもてなし料理 ㊐㊟千浜農村環境改善センター(☎72-5028 FAX63-3057)	12/3(土) 9:30～12:00 千浜農村環境改善センター(千浜)	一般 12人 2,500円(材料費含む)	家族や親しい友人が遊びに来るときに便利な、簡単で気取らないおもてなし料理です※料理は持ち帰り **持ち物**　エプロン、三角巾、手ふきタオル、筆記用具、持ち帰り容器 ㊐11/27(日)までに電話、FAXまたは来館(申込順・月曜休館)
冬のキッズ講座「もっと速く走れるかも!?ー走り方のコツー」 ㊟吉岡彌生記念館(☎74-5566)	12/10(土) 13:30～15:30 上内田小学校グラウンド(上内田)	小学生 30人 (付き添い可) 参加無料	掛川市陸上競技協会のスタッフから速く走る方法を教わって、体育の時間のヒーローになろう! **持ち物**　動きやすい服装、飲み物、タオル ㊐11/12(土)午前9時～同館ホームページ申込フォーム(申込順)
映画上映会「オケ老人!」 ㊐㊟大須賀中央公民館(☎48-1012)	12/11(日) 9:30～11:30 14:00～16:00 大須賀中央公民館(西大渕)	市内在住の方 各回200人 参加無料	老人ばかりのアマチュア・オーケストラに誤って入団し、その指揮者を務めることになった女性教師の奮闘を描いたコメディ映画です。 監督:細川徹、出演:杏、黒島結菜、坂口健太郎、笹野高史、小松政夫、藤田弓子ほか ㊐11/8(火)～電話または来館(申込順・月曜休館)
年金セミナー ㊐㊟(一財)県年金福祉協会(☎054-251-2767) ㊟産業労働政策課(☎21-1125)	12/11(日) 10:00～12:00 生涯学習センター(御所原)	どなたでも 40人 参加無料	60歳以降の生活設計に役立てるための年金、健康保険、失業保険のセミナーです。 ㊐12/7(水)までに電話(申込順)
劇団たんぽぽ公演in シオーネ「あやうし!ズッコケ探険隊」 ㊟文化会館シオーネ(☎72-1234)	R5/2/12(日)14:00～ 文化会館シオーネ(大坂)	一般1,500円、3歳～中学生1,200円(3歳未満は席が必要な場合有料)	新作公演。夏休み、キャンプに出発した3人だったが…。謎の島でくり広げられるズッコケ・アドベンチャー!(全席自由) ㊐11/15(火)10:00～窓口でチケットを購入(月曜休館・祝日の場合は翌日休館)

伝言板

伝言板	とき・ところ	対象・参加料	内容・申込方法など
やさしい書道教室 ㊟窪野(☎・FAX22-6678)	木曜日(3回/月) 9:30～11:30 生涯学習センター(御所原)	どなたでも 3,000円/月 (テキスト代別)	初歩～上級者まで **持ち物**　書道用具一式 ㊐電話またはFAX
土屋由美子写真展「この写真で一句」高久書店ほんわか俳句大会入賞作品の発表展示会 ㊟三宅(☎090-4119-6270)	①11/9(水)～13(日)大須賀図書館(西大渕)、②11/15(火)～20(日)大東図書館(大坂)、③11/26(土)～12/4(日)中央図書館(掛川)	どなたでも 入場無料	高久書店ほんわか俳句大会入賞作品を土屋由美子さんの写真とともに展示します。 ㊐直接会場へ
紅葉の八高山登山 ㊟掛川遊歩会・中山(☎090-8862-0533)	11/20(日) 9:25泉バス停(黒俣)集合 (雨天中止)	健康で登れ、下れる方 300円	掛川で最も高い標高832㍍の「八高山」登山。登り3時間、下り2時間半。 **持ち物**　弁当、水、雨具など ㊐直接集合場所へ
第7回カムカム遊悠倶楽部文化展 ㊟村松(☎26-2670)	12/3(土)～13(火) 9:00～17:00　月曜休館 大東図書館(大坂)	どなたでも 入場無料	シニアが生涯学習で実践した絵画写真、書、陶芸、手芸などの作品を展示。 ㊐直接会場へ
不動産無料相談会 ㊟(公社)全日本不動産協会静岡県本部(☎054-285-1208)	12/8(木)13:30～15:30 生涯学習センター(御所原)	どなたでも 相談無料	不動産売買、賃貸借などについて協会役員・弁護士が相談に応じます。 ㊐直接会場へ
シティコーラス・ウインドアンサンブル共催クリスマスナイトコンサート ㊟久米(☎080-6910-2915)	12/25(日)18:00～ (開場17:30) 生涯学習センター(御所原)	どなたでも 一般1,500円 高校生以下500円	第1部掛川ウインドアンサンブル、第2部佐藤元洋、第3部Kakegawaシティコーラス ㊐生涯学習センター、シオーネ、美感ホールでチケットを購入

まちづくり協働センターfacebookでは市民活動に関する情報を掲載しています。
掲載を希望する場合は右の二次元コードをご確認ください。

お知らせ

緊急消防援助隊合同訓練開催協力

㊐消防総務課(☎21-6102)

11月12日(土)・13日(日)に富士山静岡空港周辺で、緊急消防援助隊の全国合同訓練が行われます。

緊急消防援助隊は、被災地の消防のみでは対処できない大規模災害が発生した際、全国から応援にかけつける消防部隊です。

今回の訓練は、全国から過去最多の約700隊(約3000人)が県内に集結し、南海トラフ巨大地震を想定した訓練を行います。消防車両約400台が、12日に小笠山総合運動場(エコパ)駐車場で宿営訓練を行い、13日早朝から訓練会場に向かいます。

一部の道路で渋滞が予想されるため、分散して移動するなど、ご迷惑とならないよう配慮します。ご理解とご協力をお願いします。

高齢者の障害者控除認定

㊍㊐福祉課(☎21-1139)

障害者手帳をお持ちでない満65歳以上の方で、障がい者に準ずると認められる場合は、障害者手帳と同様に所得税などの控除を受けられます。

認定を希望される方は、福祉課または南部大東・大須賀ふくしあへ申請してください。

なお、障がい状況に変化がある場合を除き、既に認定を受けている方は、その際の認定書で引き続き控除が受けられます。

風水害・地震・津波対策寄付金 多くのご支援 ありがとうございます

危機管理課(☎21-1131)

令和4年10月1日現在の寄付金額

区分	件数	金額(円)
個人	4	106,000
法人	37	20,661,432
団体	24	808,239
合計	65	21,575,671

みなさんからいただいた寄付金の最新情報などは、二次元コードまたは市ホームページ下部の「注目ページ」からご覧いただけます。

県最低賃金を944円に改定

㊐静岡労働局賃金室(☎054-254-6315)

県内の事業場で働くすべての労働者(パート・アルバイトなど含む)に適用される「静岡県最低賃金」が改定され、10月5日から「時間額944円」となりました。

なお、特定の産業には特定(産業別)最低賃金が定められています。

市民課窓口業務を一部制限

㊐市民課(☎21-1141)

電気設備点検のため、12月3日(土)は次の業務ができません。ご理解とご協力をお願いします。

①火葬許可証の発行

②コンビニエンスストアでの住民票など証明書の交付

第23回静岡市町対抗駅伝 12月3日(土)10時スタート

㊐掛川市選手団事務局(NPO法人掛川市スポーツ協会内)(☎24-9781)

県庁前から草薙陸上競技場までの12区間42.195㌔を県内35市町37チームが駆け抜けます。掛川のゼッケンナンバーは「20」。テレビやラジオの前から熱い応援をお願いします。(今年も新型コロナ感染拡大防止のため、県庁前および草薙運動場は無観客で実施します。コース沿道での応援は声を出さずにお願いします。)

駅伝中継テレビ・ラジオ放送

・SBSテレビ　午前9時30分～午後0時50分(生中継)

・SBSラジオ　午前9時45分～午後1時(完全生中継)

東遠広域都市計画(案)の縦覧

㊐都市政策課(☎21-1151)

とき　11月30日(水)～12月14日(水)の開庁日　午前8時30分～午後5時15分

ところ　市役所3階都市政策課

内容　都市計画下水道　公共下水道(大東処理区)の変更

意見書　12月14日(水)午後5時15分(必着)までに郵送(〒436-8650長谷1-1-1)または開庁日に都市政策課へ直接提出

納期限情報
納税は口座振替が便利です

国民健康保険税第5期・固定資産税・都市計画税第4期

納期限は12月5日(月)

㊐納税課(☎21-1206)

市役所、支所、市指定金融機関、コンビニエンスストアで納付できます。口座振替の方は口座残高をご確認ください。

※バーコード付き納付書の方はPayPay、LINE Payでも納付できます。

※今年度から通常の納付書でも郵便局、ゆうちょ銀行で納付が可能になりました。

全国一斉「女性の人権ホットライン」強化週間

㊐静岡地方法務局(☎0570-070-810)

夫・パートナーからの暴力やストーカーなど、女性の人権でお困りの方は、ご相談ください。

下記の期間は平日の受付時間を延長するほか、土・日、祝日にも相談に応じます(普段は平日のみ、午後5時15分まで)。

期間　11月18日(金)～24日(木)

時間　午前8時30分～午後7時(土・日曜、祝日は午前10時～午後5時)

暮らしを支える正しい計量 11月は計量強調月間

㊐産業労働政策課(☎21-1125)
県計量検定所(☎054-278-8311)

私たちの身の回りには、ガス・水道・電気の使用量、食料品の内容量、タクシーやガソリン料金の計算など、さまざまな計量器が使われています。

これらの計量器が正確に作動し、正しく計量されることで、暮らしの安心が守られています。

取引や証明に使用するはかりは、2年に1度の定期検査を受けましょう。

お知らせ・募集

新型コロナウイルス感染拡大防止のため、催しやお知らせ・募集内容を変更することがあります。

令和5年度市立幼稚園・認定こども園（幼稚園利用）入園児二次募集

㊐こども希望課（☎21-1205）

次の園で入園児の二次募集を行います。

対象園　さかがわ幼稚園、三笠幼稚園、すこやかこども園

対象児　平成29年4月2日～令和2年4月1日生まれの幼児

応募期間　11月9日（水）・10日（木）午後2時～4時

応募方法　必ず対象児と一緒に希望する園にお出かけください。

※希望者多数のときは地元地区を優先したうえで抽選します。

11月のけっトラ市は19日（土）9:00～正午

㊐実行委員会（☎61-1151）

県立工科短期大学校 令和5年度入学生募集

㊎㊐静岡キャンパス（☎054-345-2033）

「現場に立って、自ら考え、行動できる人材を育成」を基本理念とし、令和5年度入学生を募集します。詳細は、ホームページでご確認ください。

■募集定員

静岡キャンパス
- 機械・制御技術科　30人
- 電気技術科　20人
- 建築設備科　20人

沼津キャンパス
- 機械・生産技術科　20人
- 電子情報技術科　20人
- 情報技術科　20人

■出願受付期間

①第2回（事業主推薦・高等学校長推薦・一般入試）　11月22日（火）～12月6日（火）

②第3回（一般入試）　令和5年1月18日（水）～ 2月1日（水）

■試験日程

①12月17日（土）

②令和5年2月11日（土・祝）

平和を仕事にする 自衛官等採用試験

㊎㊐静岡地方協力本部袋井地域事務所（☎0538-43-3717）

■自衛官候補生

試験日　受付時にお知らせ

試験会場　浜松基地（浜松市中区）

受験資格　18歳以上33歳未満の者

受付期間　現在受付中

■高等工科学校生徒（推薦）

試験日　令和5年1月5日（木）～7日（土）のいずれか指定された1日

試験会場　高等工科学校（神奈川県横須賀市）

受験資格　男子で中卒（見込み含む）17歳未満の者

受付期間　12月2日（金）まで

■高等工科学校生徒（一般）

試験日　令和5年1月26日（木）～29日（日）のいずれか指定された1日

試験会場　浜松合同庁舎（浜松市中区）

受験資格　男子で中卒（見込み含む）17歳未満の者

受付期間　令和5年1月6日（金）まで

英Multilingual version of the “Public Information Magazine of Kakegawa” is now available on a “Digital Book”!

ポA versão em português do Informativo de Kakegawa se tornará “Digital Book”!

「広報かけがわ」多言語対応　ポルトガル語や英語で読める！聞ける！

English、简体中文、繁體中文、한국、ภาษาไทย、Português、Espanol、Orang indonesia、Tiếng việt nam

カタログポケット

市公式Facebook
広報担当が取材した記事を中心に更新

市公式Twitter
市のイベントや防災情報などを発信

市防災メールマガジン
土砂災害警戒情報や大雨情報などメールで受信

子育て情報サイト「かけっこ」
健診・予防接種、イベント、子育てアドバイスなど幅広い情報満載

★事業の詳細は、各連絡先にお問い合わせください。

宅地内の水道修理の連絡先（土・日・祝日）11/3～12/4　※宅地内の水道修理は有料です。㊐水道課（☎21-1717）

北　部（掛川区域）		
11/　3（木・祝）	協和水道（株）	（☎26-1331）
5（土）	（株）巧栄水道	（☎24-7661）
6（日）	（株）掛川水道設備	（☎24-8055）
12（土）	（株）まつだ配管	（☎26-3261）
13（日）	（株）浅岡工業	（☎24-2611）
19（土）	（有）諸星配管	（☎22-2975）
20（日）	（株）トダックス	（☎26-2161）
23（水・祝）	（有）松井管工	（☎23-0581）
26（土）	（株）マツイ健設	（☎23-8691）
27（日）	協和水道（株）	（☎26-1331）
12/　3（土）	（株）巧栄水道	（☎24-7661）
4（日）	（株）掛川水道設備	（☎24-8055）

南　部（大東・大須賀区域）		
11/　3（木・祝）	（有）浅岡管興	（☎48-4221）
5（土）	（有）エイケイ赤堀工事	（☎74-3340）
6（日）	（有）大城配管	（☎72-4685）
12（土）	（有）大澄設備	（☎48-4476）
13（日）	（有）北端工務店	（☎74-2445）
19（土）	シンワ設備（株）	（☎24-3322）
20（日）	（有）静管興業	（☎72-4705）
23（水・祝）	（有）土屋設備	（☎48-2093）
26（土）	綱取管興	（☎48-2004）
27（日）	（有）林配管	（☎72-5515）
12/　3（土）	（有）豊設備	（☎72-5630）
4（日）	（株）横山設備	（☎48-6561）

平日夜間・休日の救急診療はまず

小笠掛川急患診療所

希望の丘内・中部ふくしあ棟2階（入口別・杉谷南1-1-30）

受診前に連絡を！ ☎61-1299

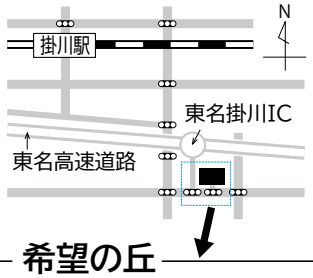

※急病以外は、通常の診療時間内に開業医を受診してください。
※急患診療所では、交通事故と労災の診察をお受けできません。

月～金曜日（平日夜間）●受付時間　19:00～21:30
- 診療科：内科、小児科

土曜日　※急患診療所は休み・市内の開業医へ
- 診療案内　中央消防署（☎21-0119）
  市役所日直（☎21-1111）

日曜日・祝日　●受付時間　9:00～11:30、13:00～16:30
- 診療科：内科、小児科、外科、歯科（午前）

各医療機関の診療案内は令和4年7月号折り込みの「保存版」または市ホームページ「救急医療」（右二次元コード）で検索

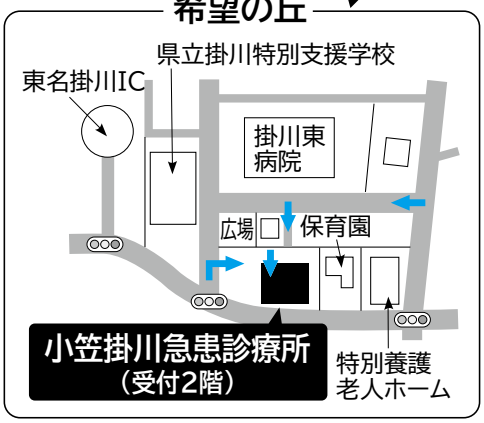

静岡こども救急電話相談　＃8000

急な発熱や病気、けがで夜間または休日に受診を迷ったとき、まずはお電話を。小児科医や看護師が相談に応じます。

■固定電話（プッシュ回線）・携帯電話 ⇒☎#8000
■固定電話（ダイヤル回線）・IP電話 ⇒☎054-247-9910
年中無休　24時間対応

※中東遠総合医療センター（☎21-5555）の救急医療は原則、入院や手術の必要な重症患者が対象です。
また、初診の方で、紹介状のない方は特定初診料7,700円（税込み）がかかります。

12月の子育て・健康案内

徳育：徳育保健センター（御所原）
大東：大東保健センター（三俣）

・健診、講座の問い合わせ　健康医療課（☎23-8111）
・子育てコンシェルジュへの相談　こども政策課（☎21-1211）

のびる～むだより

発達相談支援センター のびる～む（☎28-8017）

特性を生かす～私のトリセツ作りませんか～

「神経発達症（発達障がい）」は、生まれもった脳機能において、得意・不得意の差が大きいという特性があります。このことは外見からわかりづらい上に、その症状や困りごとは十人十色なので、周囲からも神経発達症は理解されにくく、困った子（人）と思われがちです。

しかし、著名人で神経発達症だったと思われる方や、そうであると公表されている方の中には、歴史を動かす働きをされたり、カリスマ・天才と呼ばれていたりする方もいます。得意なことに着目し、それが生かせる環境に身を置いたり環境づくりをしたりすることが大切ではないでしょうか。

そのために、自分自身の好きなこと、嫌いなこと、得意なこと、不得意なことなどをまとめた「私の取り扱い説明書」を作ってみてはいかがでしょうか。それを家族や周囲の方に知ってもらうことで生きやすさが生まれます。

事業名称・受付時間	日	曜	対　象	会場
健診・相談・予防接種説明会 9:00～9:15	1	木	令和 4年10月出生児	徳育
6か月児健康相談 9:15～9:45	7	水	令和 4年　5月　1日～15日出生児	徳育
	14	水	令和 4年　5月16日～31日出生児	
	16	金	令和 4年　2月～5月出生児	大東
1歳6か月児健康診査 13:00～13:30	5	月	令和 3年　5月　1日～10日出生児	徳育
	7	水	令和 3年　5月11日～20日出生児	
	13	火	令和 3年　5月21日～31日出生児	
2歳2か月児健康診査 13:00～13:30	6	火	令和 2年　9月　1日～10日出生児	徳育
	8	木	令和 2年　9月11日～20日出生児	
	14	水	令和 2年　9月21日～30日出生児	
3歳児健康診査 13:00～13:30	9	金	令和元年11月　1日～10日出生児	徳育
	15	木	令和元年11月11日～20日出生児	
	19	月	令和元年11月21日～30日出生児	
離乳食教室 もぐもぐ教室 9:15～9:30	22	木	生後4～8か月児の親（予約制）（ホームページから申し込み）	徳育
親子でにこにこ教室 9:00～9:30	23	金	令和4年1月出生児とその親（予約制）（ホームページから申し込み）	徳育

●各健診とも上記の日程で都合のよい日に受けてください。
※転入された方へ　高校3年生以下の子どもがいる保護者の方で、まだ予防接種の手続きを済ませていない方は、母子健康手帳を持って徳育保健センターへお越しください。
※健診・相談・予防接種説明会については、時間が変更となることがありますので、個別の案内はがきをご参照ください。

KAKEGAWA CITY LIBRARY

図書館へ行こう 12月

■中央図書館(☎24-5921)
午前9時～午後5時(水･木曜日は午後7時まで※1)
12月の休館日:毎週月曜日、年末年始※2

■大東図書館(☎72-1143)
午前9時～午後5時(木曜日は午後7時まで)
12月の休館日:毎週月曜日、年末年始※2

■大須賀図書館(☎48-5269)
午前9時～午後5時(金曜日は午後7時まで)
12月の休館日:毎週月曜日、年末年始※2

※1 祝日は午後5時まで
※2 12月29日(木)～令和5年1月4日(水)

図書館ホームページ

新型コロナウイルス感染症対策のため休館やイベントなどが中止になることがあります。

小学生向け館内利用案内しています

公共施設見学で、市内の小学生が図書館に訪れます。職員が本の探し方、借り方などを館内を回りながら説明しています。普段は入ることができない閉架書庫や、大きな移動図書館車などを、目を輝かせて見学しています。

ワクワク・ドキドキ♪　今月紹介する話題の本

3 BOOKS

きれいになりたい気がしてきた

ジェーン・スー/著
(光文社)

鋭い観察眼から生み出される深く共感する文章が人気の著者の最新刊。「自分を好きでいる為にきれいでいることはとても大切」。日々の心の健康のための努力をつづった発見あり、笑いありの1冊です。

階段ランナー

吉野万理子/著
(徳間書店)

家族の事情で水泳部を退部した広夢。卓球全日本選手権の大舞台で、突然サーブが打てなくなった瑠衣。あきらめかけた二人の高校生を変えたのは、少し変わった社会科教師と、「階段」との出会いでした。

ぼうさい

山村武彦/監修
the rocket gold star/絵
(学研プラス)

自然災害に遭遇した際の行動、また事前の準備・対策などを、シンプルな文章と絵で紹介した本です。小学校低学年から読める本ですが、実践的な知識を多く掲載しているので、大人の方でも勉強になります。

催し物・展示

★は各館へ申し込み、■は直接会場へ

■郷土ゆかりの部屋 展示 大東
【松本亀次郎コーナー】「まなびやの亀次郎」
期間:11月5日(土)～令和5年2月12日(日)
寺子屋から最初の学校へ、明治初めの学び舎の日々を貴重資料で紹介。日本の近代教育の始まりの姿を伝える。
【遠州国学コーナー】「地域の歴史を見る～新資料を中心に～」
期間:令和5年1月15日(日)まで
この地域の漁業と教育に関する一次資料「水揚帳・漁業鑑札などの漁業関連資料」「矢村義塾関連資料」から地域の歴史を垣間見る。

★手作り講座「お正月飾りをつくろう!」 大東
とき:12月13日(火) 午前9時30分～11時30分
定員:大人8人
申込:11月29日(火)～電話

市内30か所へ! 移動図書館

小学校、公民館などを巡回しています。どなたでも利用できます。日程は図書館へ問い合わせるか、図書館ホームページをご覧ください。

北部 おおぞら号

南部 コスモス号

絵本のよみきかせと楽しい手遊び

対　象:乳幼児と保護者
中　央:12月 2日・9日(金) 午前10時30分～11時
大　東:12月 2日・9日(金) 午前10時30分～11時
大須賀:12月16日・23日(金) 午前10時30分～11時
※□のおはなし会では子育てコンシェルジュが育児相談などを行っています。

よみきかせ会 ひまわりのおはなし会

中　央:毎週水曜日　午後 3時～

絵本のよみきかせと簡単な工作

対　象:幼児から小学校低学年
中　央:12月 10日・24日(土) 午後 3時～3時30分
大　東:12月 3日・17日(土) 午前10時30分～11時
大須賀:12月 10日・24日(土) 午後 3時～3時30分

おすすめ絵本の紹介「え(ほ)んむすび」

対　象:家庭でよみきかせをしたい方
中　央:12月16日(金) 午前10時30分～11時

久保田市長の 第16回 全力投球

台風15号災害にお見舞い申し上げます

甚大な被害をもたらした台風15号

9月23日に襲来した台風15号は、県内各地に甚大な被害をもたらし、掛川市内においても、土砂崩れにより尊い人命が失われました。その土砂崩れが発生する少し前、市役所の災害対策本部に詰めていた私は、深夜の時間帯でしたが市内全域に避難指示を出すことを決断し、自らマイクを握って同報無線で避難を呼びかけました。無念の思いでいっぱいです。お亡くなりになられた方とご家族のみなさま、被害に遭われたみなさまに心よりお悔やみとお見舞いを申し上げます。

なお、市内で災害死者が発生したのは、平成2年の台風による土砂崩れ以来32年ぶりのこととなりました。掛川市は自然災害死ゼロを目指していた中で、大変残念なことであり、私としても重く受け止めております。

教訓を生かして防災を進める

そのほかの被害についても、原泉地区（泉・大和田）において断水被害が発生したほか、道路や河川における土砂崩れや護岸の崩れ、道路冠水、床上・床下浸水被害などが多数発生しました。今後は、台風被害の迅速な復旧に向けて取り組むとともに、教訓を生かして防災を進めていきます。

3年ぶりの掛川祭開催

そのような中で、10月7日から9日にかけては、3年ぶりとなる掛川祭が各地で開催され、「太鼓の音や笛の音色に心が躍った」などの声にあふれました。私も五穀豊穣（じょう）を感謝し、家内安全、災厄よけ、疫病退散を願いつつ龍尾神社の例祭に参加し、また地元の青葉台などの祭りにも参加させていただきました。参加されたみなさん、お疲れ様でした！

地域おこし協力隊通信 ――Vol.8

問 広報・シティプロモーション課（☎21-1209）

その場にいるからこそ感じ取ることができる「香り」

こんにちは。地域おこし協力隊の芳川です。掛川市民になって2度目の大好きな季節が来ました。

農業者の夢をかなえるために移住

東京での生活は、通勤電車や駅の広告、行き交う人々など、まちを歩くだけで、たくさんの情報が無意識に入ってくる刺激的な生活でした。

そんな生活の中、頭のどこかで漠然と「ずっと住む場所ではない」と感じながらも、仕事や住居、生活を変えることが大変で、当初の想定よりも長い上京生活となりました。コロナ禍でこれまでの生活が一変し、当たり前に来るはずだった明日が来ないことへの不安と、自分で変えていかないと「いつか」はこのまま一生来ないのではないかとの思いから、以前からの「農業者になる」という夢をかなえるため、掛川に移住を決意しました。

無意識に感じ取っている「香り」

引っ越し当初は全てが真新しいことだらけで、空が広いこと、夕日がきれいなこと、季節の移り変わりを感じ取りやすいことなど、東京では味わうことができなかった刺激に、大げさな表現かもしれませんが、毎日感動していました。移り住んで1年がたった今では、視覚や聴覚だけでなく、嗅覚から入ってくる「香り」を無意識に感じ取っていることに気付きました。この時期の楽しみは、どこかから漂ってくる稲刈り後の香ばしい香りを感じること。香りは、視覚的・聴覚的な感覚とは違い、その場にいなくては感じ取ることができない、とても贅沢（ぜいたく）なものです。

地域おこし協力隊として掛川に来た当時の、全てが真新しい1年目とは目線も異なり、掛川での生活が日常になりつつあるのかもしれません。あのとき、移住をする決断をして本当に良かったです。今後の掛川での生活がますます楽しみです。

教えて！健康のコツ

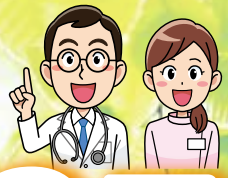

小笠医師会　その55
（☎23-4372）

今年コロナとインフルエンザの同時流行はあるのか

同時流行の対策を

3年前までは、寒くなるとインフルエンザの流行を毎年のように経験していました。令和2年にCOVID-19（新型コロナウイルス感染症）の大流行が始まってからのこの2年間は、ほぼ全国的にインフルエンザ流行の発生が認められませんでした。感染対策として三密を避けて、手洗いの励行、マスクの着用が徹底されたことが大きな要因であったことは間違いありません。

以前から、南半球でのインフルエンザの流行から半年遅れで日本でも流行することが知られていました。今年はオーストラリアで久しぶりにインフルエンザの大きな流行が報告されました。一方コロナウイルス感染は、今年の7月から始まった第7波で過去最大の感染拡大となり、9月にはピークアウトしましたが、未だに毎日感染者が認められており、今後第8波の流行の可能性は否定できません。今年はコロナとインフルエンザの同時流行の可能性は大きくなりそうです。実際に同時の感染拡大が起こるかは分かりませんが、対策を立てる必要はあります。

ワクチン接種で重症化を予防

コロナウイルス感染症は現在のオミクロン株が主流となってからは重症化することは減りましたが、高齢者やワクチン未接種者において死亡例も報告されています。コロナもインフルエンザもワクチン接種で感染を完全に予防することはできませんが、ともに重症化を予防することは知られています。ワクチン接種が重要な感染対策となります。

両方のワクチンが同時接種可能

コロナワクチンは10月から12歳以上の初回接種終了者を対象として、オミクロン株を含んだ2価ワクチンの接種が始まりました。今後は現在流行しているBA.4／5株を使用したワクチンも接種可能となります。6か月以上の乳幼児への接種も開始されますし、5歳以上の小児の接種も継続されます。市の広報などを確認して集団接種や個別接種にて接種を済ませていただくことをお勧めします。インフルエンザワクチンも同様で、感染機会が激減し、感染防止の抗体保有率も低下しているため、接種を希望される方は早めの接種をお勧めします。なお、今回両方のワクチンが同時接種も可能となりました。

「かかりつけ医」を持ちましょう。
掛川市内のお医者さん案内は「広報かけがわ電子版」で

9/25 スポーツ交流フェス開催 運動に親しむきっかけに

▲銃剣道を体験する参加者

市民スポーツ交流フェスティバル実行委員会は総合体育館さんりーな（大池）で「第18回市民スポーツ交流フェスティバル」を開催しました。

3年ぶりの開催。多くの市民が参加し、ジュビロ磐田・NECプラットフォームズ女子ソフトボール部によるイベントや、さまざまなスポーツの体験など、子どもから大人まで楽しみながらスポーツの秋を満喫しました。

9/19 100歳を迎える方を祝福 希望者を市長が訪問

▲100歳を迎えた落合さん（前列左）と鈴木さん（前列中央）

市内在住で本年度中に100歳を迎える53人のうち希望する13人の自宅を久保田市長が訪問し、長寿を祝いました。

5月、8月にそれぞれ100歳を迎えた鈴木いさ子さん（旭ヶ丘）と落合はま子さん（南）は、第一小学校の同級生です。

久保田市長は「これからも長生きしてほしい」と、ともに喜びを分かち合いました。

9/28 上西郷造成工事安全祈願祭 市内最大規模の事業用地

▲玉串を奉納する久保田市長

市土地開発公社は上西郷地区整備推進事業用地内で安全祈願祭を実施しました。地元区長や工事関係者、市議会議員など約25人が出席し、工事関係者の安全と工事が無事完了することを祈願しました。

同事業は10月から本格的に工事着手し、令和8年3月に完了する予定。事業用地面積は47.8㌶で、市内最大規模です。

9/26 第二小で花鳥園が出前講座 職員の仕事を学ぶ

▲仕事内容について積極的に質問する児童

動物の世話の大変さとすばらしさを感じてもらおうと、掛川花鳥園の職員による出前講座が第二小学校で行われました。2年生54人が職員の仕事内容や様子について学習。鳥のふんなどを顕微鏡で見て病気にかかっていないかを確認することや、寿命は種類によって1～80年であることなどを教わり、ときには歓声をあげながら、職員の話に熱心に耳を傾けました。

10/5 包括連携協定を締結 ソフトボールで地域振興

▲横断幕を掲げる締結式参加者

NECプラットフォームズ㈱と市は、市内を拠点に活動する同社の女子ソフトボールチーム「レッドファルコンズ」の活動について包括連携協定を結びました。同競技を通じた地域振興や、市民の体力向上・健康増進などについて連携して取り組みます。

同社の田熊範孝社長は「掛川市民が笑顔になるよう活動したい」と話しました。

10/3 原野谷中で災害図上訓練 地域の危険箇所を確認

▲地域の方(中央)と危険箇所などを確認する生徒

原野谷中学校で県西部地域局危機管理課の職員を講師に招き、災害図上訓練(DIG)が行われました。3年生40人が参加し、自分の住んでいる地域の地図に避難所や小・中学校、公衆電話のある場所などにシールを貼ったり、危険箇所を書き込んだりして、地域の危険箇所を確認しました。また、地域の自主防災会長も参加し、地域の課題や今できる備えなどについて意見を交わしました。

10/15 デジタル副市長室を開催 VR活用方法など意見交換

▲石川副市長(左)とVRを体験する参加者

市は10月のデジタル月間に合わせ、VRゴーグルの体験や石川副市長とデジタル化に関する意見交換を行う「デジタル副市長室」を、けっトラ市内で開催しました。57人が参加し、自由に意見を出し合いました。参加者は乗っている車が大雨で冠水した道にはまり、水没していく状況を擬似体験。体験後にはVRの活用方法やデジタル化に関するアイデアなどを石川副市長と意見交換しました。

10/11 佐束小5年生が稲刈り体験 総合的な学習で米作り学ぶ

▲刈り取った稲を並べる児童

佐束小学校の5年生20人が同校西側の地元農家の田んぼで稲刈りを行いました。普段口にする米がどのようにして食卓に届くのかを学ぶため、同校で総合的な学習として実施。これまでに、もみまきや肥料まき、田植えを体験しました。

今後は脱穀した米を保護者に販売する機会を設けることで、売る側も含めて広い視点から米作りを学びます。

広報プラスONE、市公式facebookでは掲載されていない記事も紹介しています。

掛川歴史探訪30

奇跡の生還　沖之須村住民の太平洋漂流記

問文化・スポーツ振興課（☎21-1158）

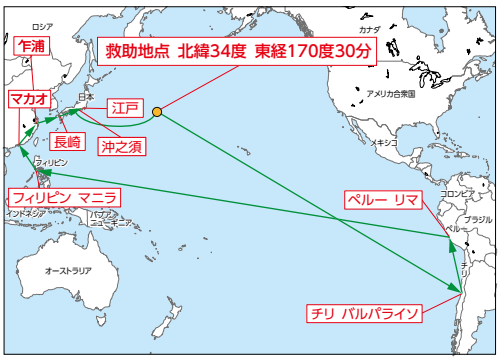

▲漂流・航海図

『唐土漂流噺（記・談）』という史料には、沖之須村（現掛川市沖之須）の船乗りが漂流した記録があります。仙太郎・松之助・辰蔵の3人は、天保10年（1839）11月に、米などを積み込んだ昇栄丸という船で、江戸に向かい福田港を出港しました。

ところが航海の途中、沖へと流され、ついには広大な太平洋を漂流してしまいました。

15か月という長い漂流を経て、3人は中国船に救助され、中国のマカオに着きます。

その後、日本に帰るためマカオから港のある乍浦に向かって北上しますが、ここで松之助が病気にかかり息を引き取ります。

残った2人は中国船に乗り、長崎に到着、横須賀藩から迎えに来た役人に引き渡されます。

東へ進む一行ですが、取り調べのため一度は遠州を通り過ぎ、江戸へ向かいます。全ての手続きを終え、仙太郎・辰蔵が沖之須村に帰ったのは、天保13年（1842）9月30日。福田港を出発してから3年の月日がたっていました。

『唐土漂流噺』に記された彼らの旅は以上のとおりですが、中国に着くまでの行程は一部事実と異なっています。後年の研究で、3人を救助したのは中国船ではなくアメリカ船、漂流から15か月後ではなく7か月後、アメリカ船に救助された彼らは、南米大陸のチリやペルー、フィリピンに立ち寄っていたことが分かっています。

日本側にその記録がないのは、仙太郎と辰蔵が、鎖国という国策に配慮し、アメリカ船のことを隠したのだと思われます。

唐土漂流に関する書籍は市立図書館に所蔵されており、また、12月17日㈯には大東図書館主催で講演会も予定されています。

仙太郎たちが故郷に戻った年から今年で180年、江戸時代の世界旅行について、この機会に知ってみませんか。

▲『唐土漂流談』
（大東図書館所蔵）

編集後記

「広報かけがわ」を読んでいただきありがとうございます。どのような方法で広報を読んでいただいていますか？各戸に配布された「広報かけがわ」？それとも、インターネット上で公開されている「広報かけがわ」をパソコンやスマホなどで読まれていますか？伝わる「広報かけがわ」を目指して内容の充実とともに発信方法も考えています。みなさんからのご意見をお待ちしています。（太）

11・12月

献血　問福祉課（☎21-1140）
とき　11/15(火)9:15～16:00
ところ　市役所北側駐車場
※使用している薬（外用薬を含む）の名前を伺います。

精神保健福祉総合相談
申問西部健康福祉センター掛川支所（☎22-3263）
とき　11/15(火)、12/6(火)13:30～（事前予約制）
ところ　西部健康福祉センター掛川支所（金城）

ごみの休日受け入れ
問環境資源ギャラリー（☎23-2273）
とき　11/12(土)・27(日)、12/10(土)・25(日)
9:00～11:30

■市の人口（10月1日現在）	人数世帯数（前月からの増減）	男	女	世帯数
住民基本台帳人口	115,910人（−30）	58,416人（＋ 3）	57,494人（−33）	46,830（＋43）
日本人	111,307人（−57）	56,048人（−25）	55,259人（−32）	44,489（＋19）
外国人	4,603人（+27）	2,368人（+28）	2,235人（− 1）	2,341（＋24）

市へのご意見はこちらから

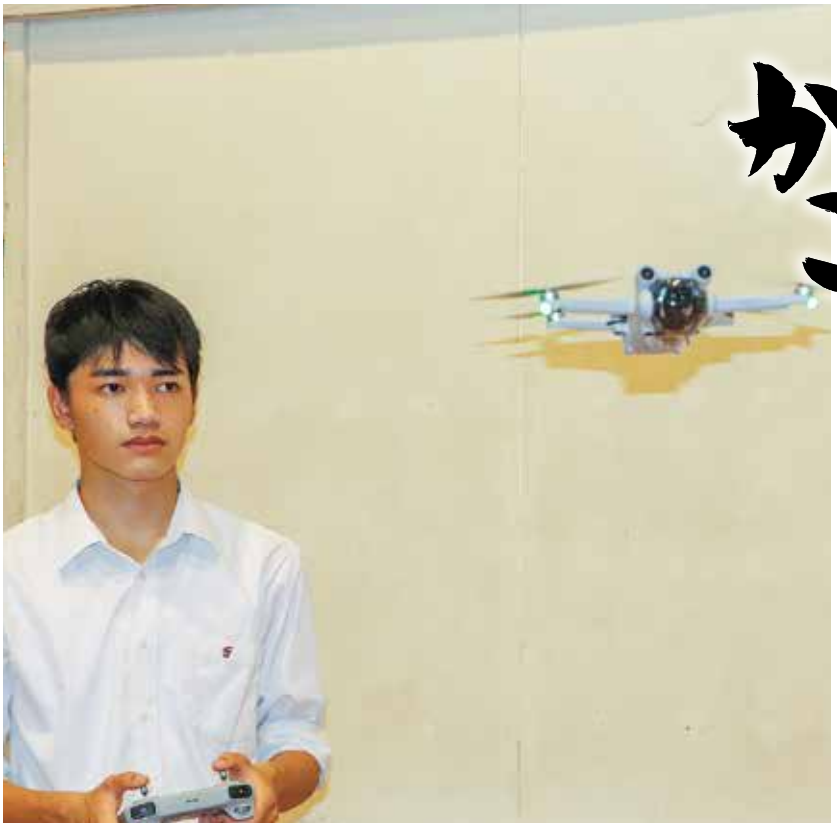

かけがわこの人 110

The person of Kakegawa

高校生ドローン防災航空隊

角皆 海斗さん

（和田）

ドローンで災害対応の効率化に貢献

12月4日に行われる地域防災訓練から「高校生ドローン防災航空隊」として本格的に活動を開始するのが、掛川工業高校2年生の角皆海斗さんです。

地震などの災害が発生した際、同隊は市と協力して、人が近づくことができない現場の状況をドローンで広範囲に撮影することで、災害対応の効率化に貢献します。メンバーは市内各高校の1・2年生8人。学校に掲示されていた募集案内を見つけた角皆さんは「地域に貢献したい。高校生のうちにさまざまな経験をしておきたい」と参加を決めました。

8月の1か月間、講義と操縦訓練に参加。講義では航空法やドローンの仕組み、飛ばすための気象条件などを学び、操縦訓練では同じ高さを保ちながらの円運動や8の字飛行などの技術を習得しました。「小さい頃ラジコンで遊んでいたので、すぐにできると思ったが想像以上に難しかった。特に8の字は、同じ軌道を保つのに苦戦した」と振り返ります。

12月の訓練では、土砂災害警戒区域や浸水想定区域などをドローンで撮影する予定。「操縦の技術で映像の見やすさが変わるので、隊の中で1番うまく操縦できるよう頑張りたい。高校生でも活躍できるところを地域の方に見せたい」と意気込みを語ります。

「地域に貢献したい」という強い思いから、自主的に赤十字救急法救急員の認定証の取得や、普通救命講習の受講など、さまざまな活動に積極的に取り組んでいます。将来は消防士か警察官になりたいと話す角皆さんの今後の活躍から目が離せません。

家にいるより外に出ることが好きで、趣味はマウンテンバイクで走ること。1人で自宅から浜名湖を1周して帰ってきたことも。現在ほしいものはロードバイク。

広告

外壁・屋根の塗替え専門店

地元の皆さまに支えられて…
今年で創業53年!

スズペン 創業50年

このような方はぜひ ご相談・ご来店ください!

- ☑リフォームは初めてで何か情報が欲しい方
- ☑以前、塗替えをした会社に不満だった方
- ☑家を建ててから10年以上経っている方
- ☑ご自宅の外壁・屋根の今の状況が不安な方
- ☑最近飛び込みの営業マンにしつこく勧誘されている方
- ☑カタログやネット情報ではよく分からない事を知りたい方
- ☑塗替えを検討しているがどこに相談していいか悩んでいる方
- ☑他社の見積もり書が適正価格かどうか分からない方

今すぐご心配の方はまずはご相談から!

ご来店の際には弊社HPの**ご来店予約フォーム**または**お電話**にてご予約下さい。
※お住まいの写真や建築図面等をお持ちいただけますと、より詳しいご相談が可能です。
※日曜日など定休日ご来店の場合は事前予約をお願いします。

工事前も工事後も、自社ショールームで いつでもご相談できるから安心!

見て!触って! 体験!納得!

ショールーム 掛川市下垂木1938-1 P有

幸せをつくっている会社でありたい

私達は塗替え専門店として一物件一物件を丁寧にこだわりを持って日々仕事をさせてもらっています。以前は私も職人として現場作業に励んでいましたので職人としての仕上がりや工事内容にはこだわっています。外壁・屋根塗装工事は家のリフォームの中でも高額な工事になります。10年に一度の大イベント! 皆様の思い出がたくさん詰まった大切な家をお守りし幸せと感動・安心を提供したいと考えております。そんな夢あふれる想いを持った地元の小さな塗装店です。

代表取締役社長
鈴木 和洋

ドローン診断

屋根や外壁の診断の際にはドローンなど最新診断方法を使い正確な情報をお客様にご提示・ご提案します。

静岡リフォーム相談の窓 登録事業店

指定店まつり 開催中! 12/31まで

夢あるくらしのお手伝い 静岡県教職員生活協同組合

教職員生協の指定店としてご利用いただいております!

住宅リフォーム事業者団体 国土交通大臣登録
(一社)木造住宅塗装リフォーム協会

リフォーム工事時に国が推奨している国土交通大臣登録団体に加盟しています!

www.suzupen.com

塗職人 (株)掛川スズキ塗装

0120-381-870

[営業時間]平日8:00~18:00 土曜・祝日8:00~17:30 [定休日]日曜日
[ショールーム] 掛川市下垂木1938-1 [FAX]0537-23-3898

発行 掛川市役所(〒436-8650 掛川市長谷一丁目1番地の1)
編集 広報・シティプロモーション課広報広聴係
(☎0537-21-1123・FAX0537-21-1167)

VEGETABLE OIL INK 登録番号2609
環境対応型植物油インキを使用しています。