

広報かけがわ Kakegawa

8
2023
No.276

あなたの夢、描いたつづきは掛川で。



空き家になった古民家を カフェとしてリノベーション (日坂)

巻頭特集 空き家の利活用を考えよう



©茶のみやきんじろう

掛川市公式LINEで、手軽に情報をキャッチ!

子育てや観光、防災など役立つ情報が手軽に入手できます。
ぜひ友だち登録をお願いします。



友だち追加用
QRコード

空き家の利活用を 考えよう

④都市政策課(☎21-1152)

少子高齢化による人口減少や既存の住宅・建築物の老朽化などに伴い、全国的に「空き家」が増加しています。空き家の中には利活用の方向性が定まっていないものが多く、日常的な管理が不十分となっているものもあります。今回は、空き家を改装し、利活用している実例をご紹介します。また、空き家を持っている方向けの予防や利活用手段も紹介します。



石窯パン工房「カフェアンジュ」(西之谷)

空き家をパン屋に改装

西之谷(中地区)ののどかな風景の中に非日常を味わえるパン屋さんがあります。店主は濱田弘子さん。北海道でケーキ教室の講師などを務めながらパン作りを独学で学びました。以前から山間部ののんびりとした環境で地域密着型のパン屋を開きたいと考えていたため、大病を乗り越えたことを機に移住。大家さんの協力で空き家の一部をパン屋に改装しました。

空き家バンクから掛川へ

奥静岡や川根本町といった県内の山間部で空き家を探していましたが、NPO法人かけがわランド・バンクのホームページに掲載されている「空き家バンク」を見て、連絡しました。

家の間取りが祖父母の家に似ていたこと、近所の人たちの人柄が良かったことが決め手となりました。

話し合えば、大家さんやランド・バンクの協力で、スムーズにいきました。

集いの場を目指す

濱田さんはパン屋を通して、誰でも相談できる「駆け込み寺」のような居場所づくりを目指しています。今では地元集いの場にもなっています。「ここは自然が豊かで気持ちにゆとりが生まれる」と話します。

空き家活用の3つのポイント

濱田さん流、空き家活用のポイントを紹介します。①近所の方との関係構築は自ら踏み込むこと②足を運んで現場を見ること③空き家活用のイメージを大家さんと事前に話すことです。

今月号の表紙

空き家になった古民家をカフェに改装。
店舗の一部は、当時の姿のまま残っています。
シリコーヒー(日坂)



3つの空き家対策

予防

権利関係（登記など）を確認する

住まいが誰の所有になっているか確認しましょう。

令和6年4月より、相続登記の申請が義務化されますので専門家に相談しましょう。

誰に引き継ぐか決めておく

空き家になった場合に備え、誰に引き継ぐのか決めたり、売却などの利活用について考えておきましょう。家財の整理も大切です。

管理

定期的に状態を確認する

空き家は老朽化が早い傾向にあります。状態を確認し、通気・換気や敷地内の除草や庭木の剪定などの手入れを行いましょう。

近隣に連絡先を知らせる

近隣の方は、所有者の連絡先が分からない空き家に不安を抱く傾向があります。連絡先を知らせておくことも管理の一つです。

利活用

売却する・賃貸に出す

住む予定がないときは、「売却する」「賃貸に出す」などの利活用を考えましょう。

解体する

老朽化などによる破損がひどく、維持管理が困難な場合は、建物を解体して、土地の利活用を考えましょう。

「空き家バンク」に登録してみよう

「空き家バンク」は、空き家を売ったり貸したりしたい人と、居住するための空き家を探している人をマッチングする制度です。

空き家の

所有者 物件の登録を申し込み

利用希望者 気に入った物件の利用を申し込み

下見や相談も可。契約時は、宅地建物取引業者が仲介するので安心です。

登録方法などの詳細については、右の二次元コードからご覧ください。



空き家バンク

空き家、空き地なんでも無料相談会

みなさんが抱えているお悩みに、NPO法人かけがわランド・バンクの専門家（司法書士、行政書士、宅地建物取引士、税理士、一級建築士、建物診断補強相談士、土地家屋調査士など）が無料で相談に応じます。

8月20日(日) 大須賀中央公民館

10月22日(日) 大日本報徳社

予約制

申込方法

かけがわランド・バンクにご連絡ください
TEL 64-3121 (平日午前10時～午後4時)
FAX 64-3122

メール info@kakegawa.lb.jp

※FAXとメールは相談内容を明記してください。

～自分らしい生活を続けるために～

介護予防・日常生活支援総合事業 を知っていますか



介護が必要とならないようにするためには、早いうちから介護予防に取り組むことが大切です。市が行う介護予防サービス「介護予防・日常生活支援総合事業」では、65歳以上の方が心身の状態などに合わせて「介護予防・生活支援サービス事業」と「一般介護予防事業」が利用できます。

地域で積極的に介護予防に取り組んで、生きがいを持っていきいきと自分らしく充実した日々を送りましょう。

☎長寿推進課(☎21-1364)

利用までの流れ

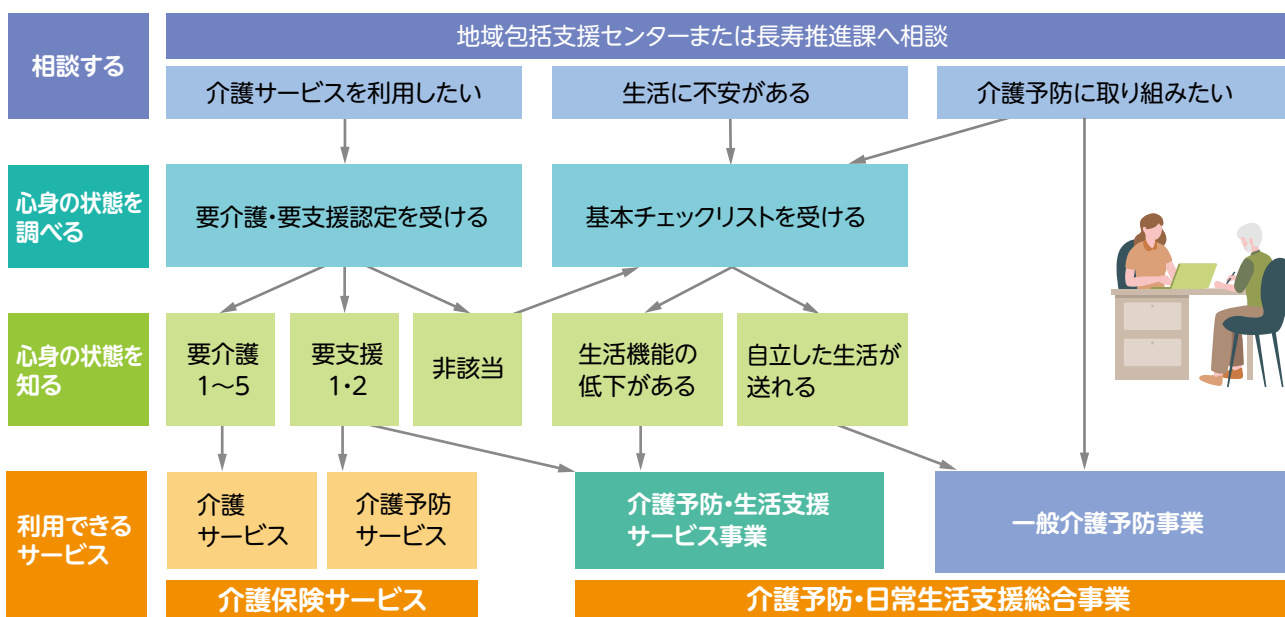

■ 介護予防・生活支援サービス事業

対象者: ①要支援1・2の方
②基本チェックリストにより事業対象者となった方

地域包括支援センターやケアマネジャーに相談し、自立した生活を過ごすためにサービスの種類や回数を決めケアプランを作成してもらいます。

□ 訪問型サービス(ホームヘルプサービス)

- 訪問介護相当サービス
- 自立生活支援サービス(基準緩和型)
- 短期集中型訪問サービス(P5で紹介)

□ 通所型サービス(デイサービス)

- 通所介護相当サービス
- 通所型サービス(基準緩和型)
- 短期集中型通所サービス(P5で紹介)

■ 一般介護予防事業

対象者: 65歳以上の方またはその支援の活動に関わる方

自身で取り組むことや仲間と一緒に楽しみながら「健康づくり」「介護予防」を続けていくことができるよう、各種教室を開催しています。

- がんばれ!筋ちゃん体操
- スマイルステップ
- かけがわ健康カレッジ
- 社協筋ちゃん体操
- かけがわ健活プログラム
- 介護予防推進員育成講座(詳細はP12)



詳細はホームページをご覧ください



介護保険サービスはひどく困ってから 使うものだと思っていないですか。予防が大切です。

体が少し弱ってきたかな、筋力が落ちてきたかなと感じたら介護予防サービスを利用し、体力の向上を目指すことも大切です。

今回は3か月間、保健・医療の専門職から集中的に生活機能向上のためのトレーニングを受けられる短期集中型サービスをご紹介します。



短期集中型 『訪問』サービス

週1回保健・医療の専門職が自宅を訪問し、運動指導・日常生活動作訓練などの支援を受けます。



医療法人社団 綾和会
掛川東病院
リハビリテーション部
地域支援担当 理学療法士
いちかわ しん
市川 真 さん

『生涯お達者市民が大勢いるまち掛川』を目指して、けがや病気をする前の予防活動は非常に重要と考えます。訪問サービスでは、ご本人やご自宅の環境に合わせた生活面や運動・栄養・口腔の予防方法について提案しています。限られた期間で終了するサービスのため、セルフメディケーション（自分自身の健康に責任を持ち、軽度な身体の不調は自分で手当てすること）を身に付け、ご自身で予防活動に取り組んでいただくようにアドバイスさせていただきます。

ぜひ多くの方に短期集中型訪問サービスをご利用いただき、掛川市のお達者市民が増えることを願っております。

短期集中型 『通所』サービス

週1回サービス提供事業所へ通所し、保健・医療の専門職から運動指導・日常生活動作訓練などの支援を受けます。



社会福祉法人 大東福祉会
くにやす
デイサービスセンター
作業療法士
かとう かける
加藤 走 さん

目標に向けて、ストレッチ、筋力強化、バランス強化訓練など誰でも取り組めるようなリハビリテーションや自主トレーニングプログラムを立案し、限られた期間の中で元々培ってきた生活を再獲得できるように支援しています。

今年度は、姿勢歩行分析AIを活用した支援も取り入れ、利用者のモチベーションアップにもつなげています。

サービス終了時には、いきいきと自立した生活が継続できるよう、「自分で実施する取り組みが一番大事です」ということを伝えています。

地域で元気に過ごせる市民が増えることを願っております。

ご相談はお住まいの地域の地域包括支援センターまたは長寿推進課へ

中部:21-1338 西部:23-8669 東部:61-5050 大東:72-6640 大須賀:48-5370

子育てと仕事の両立に取り組む企業を応援 子育てに優しい事業所認定

（こども政策課） ☎21-1211

子育てに優しい事業所認定申請の受け付けを開始

子育てと仕事が、両立しやすい職場づくりに積極的に取り組む事業所を「子育てに優しい事業所」として認定しています。平成29年から事業を開始し、令和4年度は株式会社三善、第一生命保険株式会社、株式会社梅木屋の3社が認定されました。現在は40社が認定を受けています。

認定証などで事業所の取り組みを支援

認定事業所には認定証やロゴマークを交付し、市ホームページへの事業所名掲載や、市の発行する子育てに優しい事業所通信で取り組みを紹介するなど、ワーク・ライフ・バランスの一層の発展を支援します。

また、ロゴマークを自社の名刺やパンフレットなどに活用することで、イメージアップ・PR効果にもつなげることが出来ます。

認定を受けるには

◆認定要件

- ① 子育てに関する支援制度が整備されていること
- ② 子育てに関する支援制度を利用しやすい職場づくりに取り組んでいること
- ③ 職場環境の改善を推進していること
- ④ 申請時に掛川市内に住所を有していること
- ⑤ 市税の滞納がないこと

◆申請受付期間

8月1日(火)～12月22日(金)



市ホームページ

必要書類などの詳細は右の二次元コードからご確認ください。



▲子育てに優しい事業所ロゴマーク

認定事業所一覧

事業所名	
1	神誠会館さくらぎ
2	ハウスギャバン株式会社 東海工場
3	クオリテックファーマ株式会社 静岡工場
4	松浦梱包輸送株式会社
5	株式会社藤原加工
6	三笠運輸株式会社
7	株式会社川島組
8	掛川市農業協同組合
9	株式会社ラプラタ産業
10	ユニ・チャームプロダクツ株式会社 静岡工場
11	税理士法人掛川総合会計事務所
12	オールスタッフ株式会社
13	東海工業株式会社
14	タイコエレクトロニクスジャパン合同会社
15	佐々木製茶株式会社
16	島田掛川信用金庫
17	トリンプ・インターナショナル・ジャパン株式会社 トリンプ静岡センター
18	株式会社榛葉鉄工所
19	株式会社若杉組
20	株式会社藤本組
21	日東工業株式会社 掛川工場
22	株式会社キャタラー

事業所名	
23	株式会社掛川自動車学校
24	株式会社エルピースタッフ 静岡本社
25	掛川市役所
26	株式会社グッドスタイル カンパニー
27	株式会社中遠熱処理技研
28	株式会社静岡銀行 掛川支店
29	三井住友海上エイジェンシー・サービス株式会社 神奈川静岡エリア 掛川支店
30	タップ株式会社
31	武州総合サービス静岡株式会社 静岡事業所
32	中部電力パワーグリッド株式会社 掛川営業所
33	株式会社藤田鉄工所
34	掛川市・袋井市病院企業団立中東遠総合医療センター
35	KODOMOLOGY 株式会社
36	NECプラットフォームズ株式会社
37	スルガ銀行株式会社 掛川支店
38	株式会社三善
39	第一生命保険株式会社
40	株式会社梅木屋

更新 区分変更 新規

松ヶ岡(旧山崎家住宅)主屋の修復が完了

文化・スポーツ振興課 (☎21-1158)

松ヶ岡は、安政3年(1856)に豪商山崎家の住宅として建てられ、明治11年(1878)11月には明治天皇の行在所(宿泊所)として使用された歴史を持つ、貴重な文化財建造物です。

敷地内は堀を巡らした屋敷や庭園などの屋敷構えがよく残り、良質な空間を作り出しています。この松ヶ岡について、後世に永く伝えるとともに、市民活動の場として活用していくため、令和2年度から大規模な修復工事が進められています。

これまでの工事では、屋根瓦の葺き替えや傷んだ木部の修理、建物の傾きの修正などが行われ、令和5年6月末に主屋部分の工事が完了しました。松ヶ岡の整備はみなさまの寄付をもとに進められています。ご支援誠にありがとうございます。

現在は長屋門や米蔵の修復工事が進められています。令和6年度末には主要な建物の修復を終え、公開を行う予定です。



修復前の主屋



修復後の主屋



令和2年 解体調査前の主屋屋根



令和5年 瓦の葺き替えが完了した主屋屋根

毎月第4土曜日は一般公開

松ヶ岡では、毎月第4土曜日の午前10時から午後3時まで一般公開を行っています。8月の公開日は26日です。修復が完成した主屋をぜひご覧ください。



松ヶ岡
ホームページ

⑤農林課
(☎21-1147)

人・農地プランから地域計画へ

農業の将来を地域で話し合い

地域計画は、農地利用の将来像を明確にして、農地を継続的に利用できるようにするための「未来の設計図」です。地域の農業を守るために、話し合いを行い、みなさん自身で計画を作り上げていきましょう。

地域計画の目的

農業者の減少や荒廃農地が拡大し、農地が適切に利用されなくなる懸念される中、農地が利用されやすくなるよう、農地の集約化などに向けた取り組みを加速化することが喫緊の課題です。このため、国は人・農地プランを法定化し、課題や対策に取り組むための「地域農業経営基盤強化促進計画（以下「地域計画」という）」を策定する方針を定めました。

地域計画では、次のことを定めます。

- ①地域計画の区域
- ②地域における農業の将来のあり方
- ③農用地の効率的かつ総合的な利用に関する目標（農業者ごとに利用する農用地などを明確化した「目標地

図」など

今後の進め方

農業者、農業委員会、農協などによる話し合いを、令和5年秋ごろから地区ごとに行い、地域計画を令和6年度末までに策定します。地域計画の策定にご協力お願いします。

目標地区のイメージ

農作業の効率を向上させるため、耕作しやすいように農地をまとめることを「集約化」といいます。地域で話し合いを行い、将来の農地利用の姿を明確化した図を「目標地区」といいます。

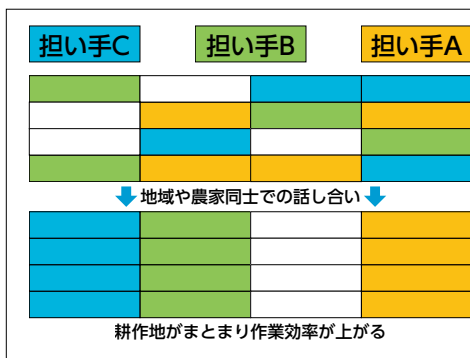

⑤文化・スポーツ振興課
(☎21-1126)

レイリと高天神城展 開催

今注目の高天神城の魅力発信



©岩明均・室井大資(秋田書店)2016

開催目的

大河ドラマ「どうする家康」の強い訴求力を踏まえ、高天神城のブランド力を高めながら、歴史文化資源の保全や価値の発信・継承を進めます。これにより、多くの観光客に選ばれる地域を創出し、さらなる誘客とにぎわいを目指します。

そして、地域の歴史を紐解き、資源の磨き上げを行うことで、自然資源と歴史文化資源の魅力を発信し、全国的なプロモーションを行います。

レイリとは

「第3回さいとう・たかを賞」を受賞した、岩明均氏と室井大資氏による傑作時代劇

コミック。11歳にして長篠の戦いで家族を失った少女レイリが、武田家重臣・岡部元信に命を救われ、武田信勝の影武者として生きていく物語。その中で高天神城は、物語の強烈なインパクトと紙幅で登場しています。

漫画×高天神城

レイリの作品世界を表現する、印象的なシーンを一堂に集めた展示会を開催します。とき 8月9日(水)午後1時～12日(土)正午まで ※10日(木)、11日(金・祝)のみ 午前10時～午後4時30分

ところ 文化会館シオネ 大会議室(大坂) 展示内容 ①レイリ全6巻の複製画の展示 ②レイリとの記念撮影コーナー ③映像コーナー ④高天神城ジオラマ展示

入場料 無料

高天神城に関する情報は、左記の二次元コードからご覧ください。



生涯学習協働推進課
(☎21-1129)

令和5年度 地区集會を開催

対話をとおしてまちづくりの発展へ

地区集會は、地域と行政がともに市の将来像や施策、地域の課題などについて、対話する機会として開催しています。本音の対話を行うことで、状況や思いを共有し、さらなるまちづくりの発展を図ります。

参加対象者

地区 地区まちづくり協議会や自治区などの役員
市 市長、副市長、教育長 など

地区集會の様子を公開

各会場の様子は録画し、9月から順次、市公式ホームページ内「地区集會」にて配信します。



また、対話の内容を「市民と市長の交流ノート」としてまとめ、毎年発行しています。これまでの地区集會の記録は、市ホームページから閲覧できるほか、公会堂・公民館や地区まちづくり協議会の拠点施設では冊子版を閲覧できます。

令和5年度地区集會開催日程

8月2日(水)	葛ヶ丘
7日(月)	原泉
15日(火)	千浜
21日(月)	大淵
28日(月)	倉真
30日(水)	上内田
9月1日(金)	東山口※
	日坂※
	東山※
25日(月)	土方
26日(火)	曾我
27日(水)	原谷
10月12日(木)	城北
13日(金)	佐束
17日(火)	大須賀第三
18日(水)	西山口
23日(月)	西南郷
24日(火)	粟本
25日(水)	掛川第五
26日(木)	桜木
30日(月)	大須賀第二
31日(火)	大須賀第一
11月1日(水)	大坂※
	睦浜※
13日(月)	掛川第三※
	掛川第四※
14日(火)	原田
16日(木)	中
17日(金)	南郷
20日(月)	西郷
22日(水)	和田岡
24日(金)	掛川第一・第二

※地区の希望により合同開催

健康医療課
(☎64-5671)
コールセンター
(☎050-2018-7455)

新型コロナウイルスワクチン接種

春開始接種は8月末まで

春開始接種は8月末まで

春開始接種を希望する場合は、8月末までに接種をお願いします。

接種を希望する方は、各自で医療機関またはコールセンターで予約し接種を受けてください。

予約前に接種対象を再確認

64歳以下で基礎疾患がない方、医療・介護などの従事者でない方は、春開始接種の対象ではありません（初回接種を除く）。

接種券の発送について

令和5年5月7日までにオミクロン株対応ワクチンなどを接種し、3か月以上経過した65歳以上の方と5回目接種完了者に接種券を発送しています。

5回目接種が完了していない5〜64歳の基礎疾患を有する方または医療従事者・介護従事者などの方で、お手元に接種券がなく接種を希望する場合は、電子申請、または窓口（徳育保健センター）で申請してください。

接種は自らの判断で

令和5年度も自己負担なしでワクチン接種を受けられますが、接種は強制ではありません。効果と副反応を考慮し、接種を希望する場合は期間内に接種を受けてください。

令和5年度接種の対象となる方

春開始接種 (5月8日～8月)	高齢者(65歳以上)※
	基礎疾患を有する方(5～64歳)※
	医療従事者・介護従事者など
秋開始接種 (9月～予定)	5歳以上の全ての方 期間内に1回接種可能

※65歳以上の方や基礎疾患のある方には、春開始接種と秋開始接種の1回ずつの接種をお勧めしています。初回接種も引き続き実施しています。

●お手元の接種券は保管してください。

新型コロナウイルス接種に関する最新情報は、市ホームページに随時更新します。詳細は市ホームページをご確認ください。



問 こども政策課
(☎21-1211)

保育のお仕事相談会を開催

個別相談ができます

市役所で就職相談や説明、幼稚園教諭免許に関する個別相談を実施します。令和5年度中、または令和6年4月から市内の法人（保育所、認定こども園、小規模保育事業所など）で就職を検討している方はぜひお越しください。

求人園の一覧は市ホームページに随時掲載予定です。次の二次元コードからご確認ください。



市ホームページ

とき

9月10日(日)
午前9時～正午

ところ

掛川市役所4階会議室

対象

- ① 新卒（令和6年3月卒業見込み以降）
 - ② 有資格者で次の要件などに該当する方
 - ・ 短時間なら働きたい
 - ・ 子どもを預けられるなら働きたい
 - ③ 子育てに関する仕事に携わってみたい
- ・ 幼稚園教諭免許について相談したい

※幼稚園教諭免許については法改正により更新制が廃止になりました。有効な免許などの確認も含めて相談ができます。

備考

相談会当日の託児あり
(午前9時～正午)

託児希望の場合は8月30日(水)までに電話でお申し込みください。

申し込み

9月7日(木)までに次の二次元コード（申込フォーム）から電子申請

当日、申し込みなしでの来場も可能です。



申込フォーム



問 危機管理課
(☎21-1131)

9月3日(日)は総合防災訓練

発災後の避難所運営を中心に

「自助」の力を高め、「共助」で支え合う

大規模災害によって自宅での生活が困難となった場合、地域の避難所（公会堂など）や広域避難所（小中学校など）で生活することになります。広域避難所は、自主防災会と避難者が協力して運営する必要がありますことから、自主防災会が主体となった広域避難所の運営訓練を9月3日(日)に市内全域で実施します。

新型コロナウイルス感染症は今年5月に5類へ移行されましたが、あらゆる感染症に対する対策は避難所にとって今後も大切なことです。訓練を通じ、実際の災害時に備えます。

訓練への参加と、家庭での備えの見直しを

日頃の地域住民のつながりが、災害時に共助として大きな力になります。積極的に訓練へ参加しましょう。

また、防災訓練は、家庭での災害への備えを見直すチャンスです。非常持出品は、家族構成に応じて必要な物を用意し、保存状態や使用期限な

どを定期的にチェックしましょう。また「家庭の避難計画」の作成と見直しを行ってください。

あわせて避難場所の確認や避難経路などの確認をしましょう。

市メールマガジンに登録を

土砂災害警戒情報や大雨警報など、災害に備える情報をリアルタイムで受信できます。左の二次元コードから登録しましょう。



メールマガジン



同報無線放送が流れます

午前9時頃から緊急地震速報や大津波警報のサイレンが鳴りますのでご理解をお願いします。

新しい『農業委員』、『農地利用最適化推進委員』が 決まりました

☎ 農業委員会事務局 (☎ 21-1147)

Q1 農業委員、農地利用最適化推進委員とは何ですか？

A 農業委員は農地の所有権移転や農地転用の申請を審議し、市内の農地の適正な利用を監督するとともに、農地を広く活用するための取り組みを推進する市の農業の代表者です。

農地利用最適化推進委員は農業委員と協力して農地の貸し借りや遊休農地の解消などの農地の困りごとをサポートしてくれる地元地域の相談役です。

Q2 農業委員会とは何ですか？

A 下表の農業委員と農地利用最適化推進委員で構成される組織です。毎月1回の総会では農地の売買や農地転用（農地を農地以外に使用すること）の申請について許可すべきかを審議しています。

Q3 農地に自宅を建てたいのですが？

A 農地を農地以外の目的に利用する際は農業委員会事務局に申請が必要です。なお、場所や目的によっては許可が下りない場合がありますので、事前に事務局に申請内容をご相談ください（農業委員会でご許可を得ずに、農地を別の目的に使用した場合は違法です）。

Q4 農地を農地として売りたいのですが？

A 農地を農地として売る場合も農業委員会の許可が必要です。農地の貰い手が決まっている場合は農業委員会事務局まで申請してください。貰い手が未定の場合は地域の農地利用最適化推進委員にご相談ください。



○新任農業委員（任期：令和5年7月20日～令和8年7月19日）		
【地区担当有り】		
鈴木 昇（栄川中学校区）	角皆 春久（東中学校区）	大庭 敏彦（西中学校区）
萩田 喜一（桜が丘中学校区）	高野 護（原野谷中学校区）	戸塚 文雄（北中学校区）
渡邊 翔太郎（城東中学校区）	後藤 猛（大浜中学校区）	内藤 善信（大須賀中学校区）
【地区担当無し】		
鈴木 深雪	山本 典子	大場 秀明
渥美 広言	鈴木 久裕	

○新任農地利用最適化推進委員（任期：令和5年7月20日～令和8年7月19日）		
落合 政憲（掛川／南郷／西南郷）	福井 秋廣（上内田）	近藤 隆（西山口）
松浦 強（東山口）	水野 時秀（日坂）	山本 康博（東山）
伊藤 勇司（粟本）	田邊 孝臣（倉真）	伊藤 浩之（西郷）
柴田 佳寛（原泉）	三浦 勝司（原田）	佐藤 賢司（原谷）
松浦 一幸（桜木）	鈴木 崇夫（和田岡）	岩井 義博（曾我）
赤堀 修治（千浜）	市野 雅昭（睦浜）	杉浦 清司（大坂）
岡本 康一（土方）	清水 康一（佐束）	西郷 恵美子（中）
鈴木 好之（山崎／横須賀）	平松 和賢（沖之須／西大淵）	土屋 義光（大淵）

催し物・教室

事業名	とき・ところ	対象・参加料	内容・申込方法など
創業支援セミナー ㊤㊤産業労働政策課 (☎21-1125・FAX21-1212) sangyo@city.kakegawa.shizuoka.jp	8/19(土) 13:30~15:30 (13:00受付) 中央図書館(掛川)	どなたでも 30人 参加無料	「女性向け起業セミナー ライフプランから考えるこれからの働き方」講師は社会保険労務士・ファイナンシャルプランナーの小田切克子さん。 ㊤8/18(金)までに電子申請、電話、FAX、メール(申込順)※託児希望の方は、8/7(月)17:00までに申込 
県民の日協賛 夏のイベントデー ㊤吉岡彌生記念館 (☎74-5566)	8/20(日) 10:00~15:30 吉岡彌生記念館(下土方)	どなたでも 入館無料	館内案内、スタンプラリー、バルーンアート、救命救急体験、ヨーヨー釣りなど、当館のボランティアによるおもてなしイベントです。 ㊤直接会場へ
夏休み工作教室 ㊤㊤たまり~な (☎24-2722)	8/20(日) 1部10:00~12:00 2部13:00~15:00 たまり~な(満水)	小学3~6年生 2,000円/1個 (材料費込み) 各部10個まで	紙バンドを使ってかわいい小物入れを作ります。犬、猫、うさぎ、熊、鳥の中から選んでください。 ㊤8/2(水)9:00~電話(申込順・火曜休館)
いとくり通りサマーフェスティバル ㊤掛川みなみ商工会 (☎72-2701)	8/26(土) 14:00~20:00 コミュニティ公園周辺(大坂)	どなたでも 入場無料	地域の子どもたちによるダンスパフォーマンス、吹奏楽の演奏と露店やキッチンカーの出店があります。 ㊤直接会場へ
ひきこもり学習会「ひきこもりの基礎について」 ㊤福祉課(☎21-1215) ㊤きみいろ(☎080-4297-5194)	8/27(日)13:00~ (株)Be happy内 (大淵7615番地)	市内在住のひきこもり状態にある方やご家族 参加無料	ひきこもり状態にある方や生きづらさを抱えている方、その家族のつどいの場となるよう学習会を開催。悩みなどの共有の場になるよう交流会も開催します。 ㊤電話またはメール(behp.1011@gmail.com)
介護予防推進員 (茶ちゃっとサポート隊) 育成講座(全7回) ㊤㊤長寿推進課 (☎21-1364) choju@city.kakegawa.shizuoka.jp	①9/5②9/19③10/3 ④10/17⑤10/31⑥ 11/7⑦11/21の火曜日 13:30~15:00 ①と⑦市役所4階会議室 ②~⑥西郷みらい館 (上西郷)	おおむね65歳以上の市内在住の方(全日程参加可能な方優先) 20人 参加無料	介護予防に取り組むボランティアを目指す講座です。①介護予防推進員について②茶ちゃっとサポート隊の紹介③ボランティア活動の心構え④身体の動きについて⑤筋ちゃん体操について⑥筋ちゃん体操練習⑦筋ちゃん体操実践 ㊤電話、メール、電子申請(申込順) 
ビジネスチャンス相談 ㊤㊤産業労働政策課 (☎21-1125)	9/9(土)・24(日) 9:30~、10:30~、 11:30~ 中央図書館(掛川)	市内在住または在勤(在学)の方3人 相談無料	起業を考えている方、経営でお悩みの方の相談に応じます。※オンラインでの相談も応じます(メールアドレス、インターネット環境が必要です)。 ㊤電話(申込順)
南インド古典舞踊で楽しむインドの世界 ㊤㊤NPO法人掛川国際交流センター (☎24-5595)※市補助事業	9/18(月・祝) 10:30~12:00 竹の丸(掛川)	市内在住、在勤の方 20人 一般1,100円 (KIC会員600円)	南インド古典舞踊「バラタナティヤム」をインドのお菓子や本場のチャイとともに楽しみませんか。インド文化の紹介や簡単な舞踊体験もできます。 ㊤8/7(月)~電話または電子申請(申込順) 
蓮池薫さん講演会 ㊤㊤ライフサポートセンター(☎053-466-6307) ㊤産業労働政策課 (☎21-1125)	9/30(土) 13:30~15:30 美感ホール(亀の甲)	どなたでも 入場無料	拉致問題の現状と24年に渡る北朝鮮での生活について語ります。 ※会場に駐車場がありませんので公共交通機関をご利用ください。 ㊤電話または電子申請 
掛川市×資生堂共創事業 生涯お達人市民セミナー ㊤㊤企画政策課 (☎21-1127)	10/13(金) ①10:30~12:00 ②13:30~15:00 資生堂企業資料館・ アートハウス(下俣)	市内在住の概ね65歳以上の方 各回14人 参加無料	掛川から日本全国を元気にする「掛川GENKIプロジェクト」第3弾!「化粧のちから」で健康長寿延伸を目指す体操やスキンケア・メイクアップ体験とアートハウスの展示品をお楽しみいただきます。 ㊤電話または申込フォーム(申込順) 
大ホールでフルコンサートピアノを弾こう ㊤㊤文化会館シオーネ (☎72-1234)	10/18(水)、11/14(火)、 12/21(木)・24(日)、 R6/1/17(水)、2/14(水)、 3/20(水・祝)・21(木) 9:00~16:20 文化会館シオーネ(大坂)	どなたでも (中学生以下保護者同伴) 60分1,500円/ 区分	反響板を組んだ大ホールの舞台上でフルコンサートピアノ「ヤマハ CFⅢS」を独り占め。思う存分弾いてみませんか。 ㊤8/23(水)10:00~電話または来館(受付17:00まで・月曜休館)。予約後窓口にて料金前払い
木山裕策と歌声カルテットの昭和歌謡コンサート ㊤㊤文化会館シオーネ (☎72-1234)	11/7(火)14:00~ 文化会館シオーネ(大坂)	どなたでも 前売り一般 2,500円(友の会 2,200円、当日 券は500円増)	木山裕策(代表曲home)と歌声カルテットが長く愛される唱歌や思い出の名曲を歌います。感動と圧巻の歌唱力をご堪能ください。全席指定。 ㊤8/26(土)10:00~窓口(友の会会員はウェブ先行予約あり)

お知らせ

地震防災対策住民アンケート

㊟危機管理課(☎21-1131)

地震・津波から命を守るためには、日頃からの備えが重要です。内閣府では、災害に対する意識の現状把握のため、「地震防災対策の現状調査に係る住民向けアンケート」を実施します。

対象 掛川市民

調査方法 URL(<https://en.surece.co.jp/kaiko2023/>)または二次元コードからアンケートフォームにアクセス

回答期限 8月31日(木)



障がい者就労面接会

㊟㊟ハローワーク掛川(☎22-4185)

㊟福祉課(☎21-1215)

就職を希望する障がいのある方が企業と個別相談・面接ができる就職面接会。最大15社参加予定です。

とき 9月7日(木)午後2時～4時30分

ところ 生涯学習センター(御所原)

対象 就職を希望する障がいのある方

参加費 無料

申込方法 前日までに電話

指定ごみ袋が新デザインに

㊟環境政策課(☎21-1145)

昨年度、市内の小学4～6年生から募集した「ごみ減量標語」の最優秀作品が指定ごみ袋に記載されます。今後、取扱店で順次販売されます。従来の指定ごみ袋(きんじろうくん)が記載されている指定ごみ袋も継続して利用できます。

「ごみ減量標語」の入賞作品については、広報かけがわ4月号をご覧ください。

伝言板	とき・ところ	対象・参加料	内容・申込方法など
三井シニアクラブ写友会 第5回写真展 ㊟福住(☎72-2744)	8/19(土)～27(日)(21(月)は休館) 9:00～17:00 大東図書館(大坂)	一般 入場無料	50点の写真を展示します。 ㊟直接会場へ
県民の日史跡ウォーク ㊟掛川観光ボランティア猫の手の会・桑田(☎090-4864-8648)	8/20(日)9:00～12:30 JA掛川市本所(千羽)	一般 30人 参加無料	江戸時代の掛川藩の書、掛川誌稿から東山口地区の史跡をめぐる(小雨決行) ㊟電話またはFAX(22-2652)
キッズパーカッションワークショップ ㊟水野(☎090-2770-1766)	8/20(日)9:30～11:30 文化会館シオーネ(大坂)	小学生 15人 1,000円	ドラムパーカッション&おもしろ楽器体験。 講師は平松浩一郎先生 ㊟メール(yumiko.mizuno@vc.tnc.ne.jp)
中健次郎先生気功講習会 ㊟内藤(☎24-1256)	9/10(日)10:00～16:00 さんりーな(大池)	どなたでも 6,000円	高名な先生に健康増進効果の顕著な気功法を学びます。 ㊟電話
希望の丘マルシェ ㊟掛川東病院(☎23-7111)	9/10(日)10:00～14:00 掛川東病院(杉谷南)	どなたでも 入場無料	キッチンカーや露店、はしご車訓練などさまざまな催し物を開催。 ㊟直接会場へ
がんサロン「なごみ」 ㊟磐田市立総合病院(☎0538-38-5286)	9/22(金)13:30～15:00 磐田市立総合病院(磐田市)	がん患者やその家族 参加無料	患者・家族が自由に集い、語り合う場です。外見変化ケアについてミニレクチャーも ㊟直接会場へ
第60回掛川市長杯争奪卓球大会 ㊟掛川卓球協会・佐藤(☎090-8152-5754)	9/30(土)9:00～ さんりーな(大池)	市内在住・在勤・在学の方 300円/1人	個人戦トーナメント方式。一般高校生、60歳以上、中学2年生、中学1年生(小学生可)の男女計8種目 ㊟参加申込書を9/4(月)～19(火)にメール
短歌のつどい ㊟掛川市文化協会大須賀支部・永田(☎48-4589)	10/5(木)13:30～15:30 文化会館シオーネ(大坂)	どなたでも 1,000円 (80歳以上、障がい者無料)	1人1首、詠草原稿 ㊟94円切手を貼った返信用封筒と参加料を9/15(金)までに永田(〒437-1301横須賀431)へ郵送または直接提出
ほんわか俳句大賞「この写真で一句!」 ㊟三宅(☎090-4119-6270)	10/10(火)まで	一般300円(写真集代) 高校生以下無料	句題写真集「日々のことのは」を見て、俳句を作ってみませんか。 ㊟高久書店、とうもんの里、永福寺、本と珈琲とときどきバイクへ持参
いそみ俳句会会員募集 ㊟内藤(☎24-1256)	毎月第3土曜日13:30～ 第一小地域生涯学習センター(掛川)	どなたでも 1,500円/月	奥の細道など古典を読み、俳句の楽しさを学びましょう。初心者歓迎。 ㊟電話
中学生バスケットボール教室「掛川ビクトリーズ」参加者募集 ㊟設楽(☎090-4743-1207)	月曜日 さんりーな(大池) 日曜日 あすなる(富部)ほか 19:00～	中学1・2年生 1,600円/月	基礎から実践で生かせるスキルまで幅広く練習。部活で活躍したい方、体験からどうぞ。 ㊟電話
パソコン・プログラミング教室 ㊟NPO法人EDIT(☎070-8516-6212)	毎週木曜日 ①13:00～②15:00～ たまり～な	①どなたでも ②年長以上 1,000円/回	初心者向けのパソコン教室とプログラミング教室です。脳トレにいかがですか。 ㊟電話またはメール(support@np0-edit.com)

まちづくり協働センターfacebookでは市民活動に関する情報を掲載しています。掲載を希望する場合は右の二次元コードをご確認ください。



お知らせ・募集

はばたけ未来の吉岡彌生 研究作品募集

㊤㊤吉岡彌生記念館(☎74-5566)

日本の女性医師育成に尽力した郷土の偉人、吉岡彌生の業績を後世に伝え顕彰し、次代を担う子どもたちの夢と希望、志を育むため、優れた研究を表彰します。

募集内容 医療・看護、健康・福祉、理科、環境などの研究、論文、製作物、実践レポートなど

募集期間 10月1日(日)まで

対象 全国の小中学生と高校生(グループ研究も可)

応募方法 作品に応募票を添付して吉岡彌生記念館(〒437-1434 下土方474)へ郵送、または直接提出
応募票は吉岡彌生記念館ホームページからダウンロードで入手

表彰・副賞 2月に表彰予定

※入賞者副賞は図書カード

日曜日に乳がん検診が 受けられます

㊤㊤中東遠総合医療センター
人間ドック・健診センター(☎28-8028)

子育てや介護、仕事などで多忙な平日を過ごす女性のため、日本乳がんピンクリボン運動の一環として、乳がん検診(有料)を日曜日に行います。

とき 10月15日(日)午前8時15分～正午

ところ 中東遠総合医療センター人間ドック・健診センター(菖蒲ヶ池)

対象 20歳以上の女性

検査内容 ①乳腺エコー3,740円②3Dマンモグラフィ2方向(トモシンセシス)9,900円③3Dマンモグラフィ2方向(トモシンセシス)+乳腺エコー13,640円④マンモグラフィ2方向+乳腺エコー9,240円(全て税込み)
※女性技師が検査を行います。

検査結果 後日郵送

募集期間 9月8日(金)午後4時30分

募集人数 乳腺エコー40人、マンモグラフィ50人(完全予約制。申込多数のときは抽選)

申込方法 希望の検査内容、氏名、生年月日、年齢、住所、電話番号を電話またはウェブ



東遠広域都市計画(案)の 縦覧と公聴会

㊤㊤都市政策課(☎21-1151)

内容 用途地域の変更および地区計画の決定(満水、東山口地区)

■縦覧

とき 8月15日(火)～29日(火)

ところ 市役所3階都市政策課

意見書の提出 8月30日(水)～9月6日(水)に都市政策課へ提出

■公聴会

都市計画(案)について公開の場で意見を述べることができます。

とき 9月8日(金)午前10時～

ところ 市役所4階会議室

対象 どなたでも

意見を述べるには 都市政策課にある公述申出書に記入し、9月1日(金)午後5時(必着)までの平日に同課へ提出。公述の申し出がなかったとき、公聴会は中止となります。

掛川国際交流センター 英会話教室

㊤㊤NPO法人掛川国際交流センター
(☎24-5595)※市補助事業

ネイティブ講師によるやさしい英会話や海外文化を学ぶ教室です。

日程 9月5日からの火曜日、10月3日からの火曜日

ところ 生涯学習センター(御所原)、大淵農村環境改善センター(大淵)

持ち物 筆記用具、英和辞書または電子辞書

クラス ホームページまたはFacebookでご確認ください。

申込方法 8月7日(月)から電話またはメール(kic@kakegawa-life.com)

特別児童扶養手当などの 所得状況届は期限内に

㊤㊤福祉課(☎21-1139)

特別児童扶養手当、特別障害者手当、障害児福祉手当を受給されている方は毎年8月に所得状況届の提出が必要です。

7月末に送付の書類を期限内に下記窓口に提出または郵送してください。

提出窓口 市役所1階福祉課、大東ふくしあ、大須賀ふくしあ

提出期限 8月18日(金)

納期限情報

納税は口座振替が便利です

市県民税第2期 国民健康保険税第2期

納期限は9月5日(火)

㊤㊤納税課(☎21-1206)

市役所、支所、金融機関、コンビニエンスストア、アプリ決済、地方税お支払サイトのホームページから納付できます。口座振替の方は口座残高をご確認ください。

児童扶養手当現況届は期間内に

㊤㊤こども希望課(☎21-1144)

11月分以降(令和6年1月支給分)からの児童扶養手当を受給するための更新手続きをお願いします。該当する方は7月末に届いた書類を提出期限までに下記窓口へ提出してください。

窓口 こども希望課、大東ふくしあ、大須賀ふくしあ

提出期限 8月31日(木)

東京女子医科大看護学部 推薦入試と修学資金貸与

㊤㊤健康医療課(☎21-1324)

看護師や保健師を目指す学生に修学の機会を与え、将来、市の地域医療をけん引する人材の育成のため、同大学同学部の推薦入試の掛川市地域枠が設けられています。

この推薦入試合格者を対象にした修学資金貸与制度もあります。

対象 次のいずれかに該当する者

①市内の高校に通学している高校生
②本人もしくは保護者が市内に住所を有する高校生

募集人員 若干名

応募方法 10月4日(水)までに必要書類を健康医療課(徳育保健センター)へ直接提出

※必ず要項を取り寄せ、事前に詳細をご確認ください。

8月のけつトラ市は 19日(土)9:00～正午

㊤㊤実行委員会(☎61-1151)



お知らせ・募集

市内県営住宅入居者募集

㊤㊦静岡県住宅供給公社西部支所
(☎053-455-0025)

市営住宅の管理委託先である静岡県住宅供給公社では、市内県営住宅などの入居者を募集しています。

詳細はホームページ(<http://www.sjkk.or.jp/>)や公営住宅関係窓口で紹介しています。

風水害・地震・津波対策寄附金 多くのご支援 ありがとうございます

危機管理課(☎21-1131)

令和5年7月1日現在の寄付金額

区分	件数	金額(円)
個人	4	106,000
法人	59	31,975,292
団体	39	1,472,613
合計	102	33,553,905

みなさんからいただいた寄付金の最新情報などは、二次元コードまたは市ホームページ下部の「注目ページ」からご覧いただけます。



すこやか長寿祭美術展作品募集

㊤㊦(公財)すこやか健康長寿財団
(☎054-253-4221)

出品いただいた全作品を県立美術館県民ギャラリーに展示します。

応募資格 県内在住で昭和40年4月1日以前に生まれたアマチュアの方が創作した未発表作品

募集部門 日本画、洋画、彫刻、工芸、書、写真の6部門

出品料 2,000円(1人1部門につき1点に限る、複数部門の出品可)

申込期限 9月30日(土)

応募方法 財団ホームページから応募(<https://www.sukoyaka.or.jp>)

二の丸美術館スケッチ画 作品募集

㊤㊦二の丸美術館(☎62-2061)

「みんなの顔・二の丸美術館・掛川城・動物・花・好きな風景」をテーマに描いたスケッチ画を募集します。詳細は美術館ホームページまたは電話でお問い合わせください。

仕様 八つ切り画用紙(38×27cm) 縦書き。画材不問。1人1作品。

対象 小学生以上

募集期間 8月1日(火)～9月30日(土)

緑のカーテンコンテスト作品募集

㊤㊦中部電力(株)静岡支店(☎54-6909)
㊦環境政策課(☎21-1218)

みなさんが育てた「緑のカーテン」を募集します(参加賞あり)。

応募方法 今年育てた緑のカーテンの写真に住所、氏名、電話番号、育成エピソードなどを添えて郵送(〒436-0056 中央1-5-8)またはメール(Midorinokaten.kakegawa@chuden.co.jp)。

応募締切 8月31日(木)

牧之原畑総職員募集

㊤㊦牧之原畑地総合整備土地改良区
(☎0547-32-9903)

技術職員1人を募集します。詳細はホームページを確認、またはお問い合わせください。

対象 令和6年4月1日現在満30歳未満の方で、島田市、牧之原市、掛川市、菊川市、御前崎市に在住見込みの方(土木、建築、機械、電気、情報を履修された方優遇)

申込期限 9月12日(火)



㊦Multilingual version of the “Public Information Magazine of Kakegawa” is now available on a “Digital Book”!

㊦A versão em português do Informativo de Kakegawa se tornará “Digital Book”!

「広報かけがわ」多言語対応 **ポルトガル語**や**英語**で読める!聞ける!

English、简体中文、繁體中文、한국、ภาษาไทย、Português、Español、Orang indonesia、Tiếng viet nam

カタログポケット



★事業の詳細は、各連絡先にお問い合わせください。

市公式Facebook



広報担当が取材した記事を中心に更新

市公式Twitter



市のイベントや防災情報などを発信

市防災メールマガジン



土砂災害警戒情報や大雨情報などメールで受信

子育て情報サイト「かけっこ」



健診・予防接種、イベント、子育てアドバイスなど幅広い情報満載

宅地内の水道修理の連絡先 (土・日・祝日) 8/5～9/3

※宅地内の水道修理は有料です。㊦水道課 (☎21-1717)

北 部 (掛川区域)		
8/ 5(土)	(株)巧栄水道	(☎24-7661)
6(日)	(株)掛川水道設備	(☎24-8055)
11(金・祝)	(株)まつだ配管	(☎26-3261)
12(土)	(株)浅岡工業	(☎24-2611)
13(日)	(有)諸星配管	(☎22-2975)
19(土)	(株)トダックス	(☎26-2161)
20(日)	(有)松井管工	(☎23-0581)
26(土)	(株)マツイ建設	(☎23-8691)
27(日)	協和水道(株)	(☎26-1331)
9/ 2(土)	(株)巧栄水道	(☎24-7661)
3(日)	(株)掛川水道設備	(☎24-8055)

南 部 (大東・大須賀区域)		
8/ 5(土)	(有)土屋設備	(☎48-2093)
6(日)	網取管興	(☎48-2004)
11(金・祝)	(有)林配管	(☎72-5515)
12(土)	(有)豊設備	(☎72-5630)
13(日)	(株)横山設備	(☎48-6561)
19(土)	(有)浅岡管興	(☎48-4221)
20(日)	(有)エイケイ赤堀工事	(☎74-3340)
26(土)	(有)大城配管	(☎72-4685)
27(日)	(有)大澄設備	(☎48-4476)
9/ 2(土)	(有)北端工務店	(☎74-2445)
3(日)	シンワ設備(株)	(☎24-3322)



平日夜間・休日の救急診療はまず 小笠掛川急患診療所

希望の丘内・中部ふくしあ棟2階（入口別・杉谷南1-1-30）

※急病以外は、通常の診療時間内に開業医を受診してください。
※急患診療所では、交通事故と労災の診察をお受けできません。

月～金曜日（平日夜間） ●受付時間 19:00～21:30

診療科：内科、小児科

土曜日 ※急患診療所は休み・市内の開業医へ

診療案内 中央消防署（☎21-0119）
市役所日直（☎21-1111）

日曜日・祝日 ●受付時間 9:00～11:30、13:00～16:30

診療科：内科、小児科、外科、歯科（午前のみ）

各医療機関の診療案内は令和5年7月号折り込みの「保存版」
または市ホームページ「救急医療」右二次元コードで検索



受診前に
連絡を!
☎61-1299

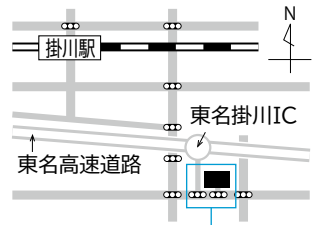

静岡子ども救急電話相談 #8000

急な発熱や病気、けがで夜間または休日に受診を迷ったとき、
まずはお電話を。小児科医や看護師が相談に応じます。

■固定電話（プッシュ回線）・携帯電話 ⇒ ☎#8000
■固定電話（ダイヤル回線）・IP電話 ⇒ ☎054-247-9910
年中無休 24時間対応

※中東遠総合医療センター（☎21-5555）の救急医療は原則、入院や手術の必要な重症患者が対象です。
また、初診の方で、紹介状のない方は特定初診料7,700円（税込み）がかかります。



9月の子育て・健康案内

徳育：徳育保健センター（御所原）
大東：大東保健センター（三俣）

- ・健診、講座の問い合わせ 健康医療課（☎23-8111）
- ・子育てコンシェルジュへの相談 こども政策課（☎21-1211）

保健師だより

「食中毒に気を付けよう！」

家庭の食事でも、食中毒が発生する危険性はたくさん潜んでいます。食中毒を防ぐ6つのポイントを紹介します。

○ポイント1 食品の購入

冷蔵や冷凍の温度管理の必要な食品の購入は、買い物の最後にし、購入したら早めに帰るようにしましょう。

○ポイント2 家庭での保存

冷蔵庫や冷凍庫の詰め過ぎに注意しましょう。目安は、冷蔵庫や冷凍庫の7割程度です。

○ポイント3 下準備

冷凍食品の解凍は、冷蔵庫や電子レンジで行いましょう。

○ポイント4 調理

過熱して調理する食品は十分に加熱しましょう。目安は、中心部の温度が75℃で1分間以上加熱することです。

○ポイント5 食事

調理や食事の前には手を洗いましょう。調理前や調理後の食品は、室温に長く放置してはいけません。

○ポイント6 残った食事

残った食品を扱う前にも手を洗いましょう。

出典：厚生労働省「家庭でできる食中毒予防の6つのポイント」

事業名称・受付時間	日	曜	対 象	会場
健診・相談・予防接種説明会 案内はがきに記載	5	火	令和5年7月出生児	徳育
6か月児健康相談 9:15～9:45	6	水	令和5年2月1日～10日出生児	徳育
	8	金	令和5年2月11日～20日出生児	
	15	金	令和5年2月21日～28日出生児	
1歳6か月児健康診査 13:00～13:30	6	水	令和4年2月1日～15日出生児	徳育
	11	月	令和4年2月16日～28日出生児	
	13	水	令和3年11月～令和4年2月生	大東
2歳2か月児健康診査 13:00～13:30	8	金	令和3年6月1日～10日出生児	徳育
	14	木	令和3年6月11日～20日出生児	
	19	火	令和3年6月21日～30日出生児	
3歳児健康診査 13:00～13:30	7	木	令和2年8月1日～10日出生児	徳育
	12	火	令和2年8月11日～20日出生児	
	20	水	令和2年8月21日～31日出生児	
パパママセミナー (絵本・栄養編)9:15～9:30	29	金	出産を控えた夫婦(予約制) (ホームページから申し込み)	徳育
離乳食教室 もぐもぐ教室 9:15～9:30	27	水	生後4～8か月児の親(予約制) (ホームページから申し込み)	徳育
親子でこここ教室 9:00～9:30	26	火	令和4年9～10月出生児とその親(予約制) (ホームページから申し込み)	徳育

●各健診とも上記の日程で都合のよい日に受けてください。

※転入された方へ 高校3年生相当年齢以下の子どもがいる保護者の方で、まだ予防接種の手続きを済ませていない方は、母子健康手帳と保護者の本人確認書類を持って徳育保健センターへお越しください。

図書館へ行こう



図書館
ホームページ

図書館からのお知らせ

■中央図書館(☎24-5921)

午前9時～午後5時(水・木曜日は午後7時まで※1)

9月の休館日:毎週月曜日※2

■大東図書館(☎72-1143)

午前9時～午後5時(木曜日は午後7時まで)

9月の休館日:毎週月曜日※2

■大須賀図書館(☎48-5269)

午前9時～午後5時(金曜日は午後7時まで)

9月の休館日:毎週月曜日※2

※1 祝日は午後5時まで

※2 長期休館期間については右記参照

■長期休館(3館)

システム更新(3館)と蔵書点検(中央のみ)に伴い、9月25日(月)～10月2日(月)(中央は12日(木))まで休館します。システム更新期間中、図書館ホームページは利用できません。

■道路工事に伴う利用制限について(中央図書館)

工事期間9月1日(金)～令和6年1月31日(水)(予定) 午前8時30分～午後5時の時間帯は、西側道路の車両通行ができません(歩行者の通行はできます)。

このため、上記時間帯での返却用の駐車スペースはご利用いただけません。

ワクワク・ドキドキ♪ 今月紹介する話題の本

3
BOOKS



きみの話を聞かせてくれよ

村上雅郁/作
カシワイ/絵
(フレーベル館)



怒られの作法

草下シンヤ/著
(筑摩書房)



おちゃのえほん

まる/作
かん/絵
(インプレス)

第1回高校生が選ぶ掛川文学大賞を受賞した著者の最新作。中学校を舞台に、生徒たちのもやもやした気持ちや、抱えてきた秘密を描いた7つの物語が詰まった短編集です。

著者は、丸山ゴンザレスと一緒に、YouTubeをやっている編集者。裏社会への取材で何度も「怒られ」を経験して対策方法を身に付けました。相手の言いなりにならず、うまく怒りに対応するための手引書です。

小さなお子さま向けのお茶の絵本です。ポットやかんを使わなくても、お茶をいれる方法が分かります。お茶を介して、家族団らんの時間を作ることをテーマにしています。お茶どころ、掛川にぴったりな絵本です。

催し物・展示

★は各館へ申し込み、■は直接会場へ

■ジモトノシゴト展 [大須賀]

地元の建築士が設計した住宅や施設などの建築パネル展です

期間: 9月7日(木)午後1時～24日(日)

共催: 公益社団法人 静岡県建築士会

※建築相談・耐震相談 9月24日(日)午後1時～3時

■認知症特集 [中央]

認知症に対する取り組みを紹介する展示です

期間: 9月1日(金)～22日(金)



▲昨年の認知症特集の様子

市内29か所へ! 移動図書館



小学校、公民館などを巡回しています。どなたでも利用できます。日程は図書館へ問い合わせるか、図書館ホームページをご覧ください。



北部
おぞら号



南部
コスモス号

絵

本のおよみかせと楽しい手遊び

対象: 乳幼児と保護者

中央: 9月 1日・8日(金) 午前10時30分～11時

大東: 9月 1日・8日(金) 午前10時30分～11時

大須賀: 9月 15日・22日(金) 午前10時30分～11時

※□のおはなし会では子育てコンシェルジュが育児相談などを行っています。

よみかせ会 ひまわりのおはなし会

中央: 毎週水曜日 午後3時～

絵本のおよみかせと簡単な工作

対象: 幼児から小学校低学年

中央: 9月 9日(土)・23日(土・祝) 午後3時～3時30分

大東: 9月 2日(土)・16日(土) 午前10時30分～11時

大須賀: 9月 9日(土)・23日(土・祝) 午後3時～3時30分

おすすめ絵本の紹介「えほんむすび」

対象: 家庭でよみかせをしたい方

中央: 9月15日(金) 午前10時30分～11時



1400ショック

「多死社会」を考える

最近見た数字の中で最もショックだったのが1400人。この数字、なんだか分かりますか。

死者数の増加とその影響

これは昨年掛川市でお亡くなりになったおおよその人数です。近年は12000人前後で推移していましたので、過去最高です。掛川市だけでなく、日本全体でも昨年は156万人が亡くなり、年間死者数が最多となっています。国立社会保障・人口問題研究所によると、死者数は今後も2040年のピークに向けて増え続けるとのこと。10年後には団塊の世代が85歳を迎えることを考えると、まさに「多死社会」が目の前にあると言えます。

- ・火葬予約の長期化
- ・家族介護の増加

- ・福祉、医療分野の担い手不足

これらに加え、相続件数とともにいわゆる「負動産」の増加も懸念されます。死者数が増加すれば相続件数が増加するのは当然ですが、処分が難しい不動産の相続も増えそうです。例えば、住む予定のない住宅や築年数の古いマンションなど手放しなくても売れない、貸せない物件が増加すると見込まれます。この一部は空き家の増加にもつながります。

遺贈寄付とエンディングノート

先日、相続財産を地域や非営利団体に寄付（遺言で指定）する「遺贈寄付」の協定を金融機関などと結びました。相続財産の一部、例えば10万円で地元の学校や図書館の蔵書の寄付に充てるのが可能です。遺贈の検討と併せ、「負動産」とならないうように家族間で話し合いが行われることを期待しています。掛川市では、来年度、終活のための「エンディングノート」の改定を予定し、豊かな人生や充実した老後生活をサポートしていきまますので、ぜひお役立てください。

お茶の未来創造

Vol.8

◎お茶振興課(☎21-1216)

なぜ深蒸し茶なのか

「掛川市の特産品は」と問われれば、真っ先に思い浮かぶのは「深蒸し掛川茶」でしょう。緑茶にはさまざまな種類があります。浅蒸し煎茶、玉露、抹茶、釜入り茶などなど。では、なぜ深蒸し煎茶なのかについて少しさかのぼってみましょう。

深蒸し煎茶ができたのは約60年前

掛川がお茶の産地として発展し始めたのは、江戸時代後期からです。時代が下るごとに生産は拡大しましたが、掛川のお茶にはある問題がありました。掛川は温暖な気候の上、日照時間も長く、お茶の栽培に適した地域です。しかし、お茶の葉は、日光を多く浴びることによって、「カテキン」が多く含まれることとなります。このカテキンは体により成分ですが、苦味の原因であり、以前の掛川のお茶は、味の面であまり評価されていなかったと言われます。

そこで、茶業関係者が一念発

起し、カテキンの多いお茶をおいしく飲める方法を研究し始めました。さまざまな試行錯誤を行い荒茶製造の最初の行程である「蒸し」の時間を、通常より約2倍長くする製法をみだしました。

長く蒸すことによって、茶葉の組織が崩れ、苦味が抑えられることになり、まろやかな味となりました。この製法が生まれたのは、ほんの60年前のことです。以降、掛川の生産者は、互いに切磋琢磨し、全国茶品評会で毎回上位を占め、日本一の深蒸し煎茶の産地として他の追随を許さない地位を獲得しました。

温故知新で未来を切り開く

先人の努力とチャレンジ精神により、発展した茶産地「掛川」。今、先人の例を学び、新たな挑戦に挑むことが厳しい茶業を克服し、未来を切り開く鍵となるでしょう。



～食事・治療・歯・薬・介護を考える～



教えて！ 健康のコツ

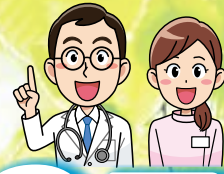

中東遠総合医療センター その25
(☎21-5555)

家族性高コレステロール血症（FH） 心血管疾患の予防を

心筋梗塞や脳卒中のリスクになるFH

家族性高コレステロール血症（FH）は、生まれつき血液中の悪玉コレステロール（LDLコレステロール）が著しく増えてしまう病気です。FHは遺伝的な要因によって引き起こされる高コレステロール血症の一種で、およそ300人に1人が発症すると報告されています。

この病気は小児期から思春期にかけてはアキレス腱が太くなることがある程度で、ほとんどが無症状で血液検査で高コレステロール血症のみを認めることが多いです。しかし成人期になると、動脈硬化性病変（血管が固くなり、狭くなったり閉塞しやすくなる病変）に起因する心筋梗塞、脳梗塞などの発症リスクが高まり、これらの病気を発症するとその後の人生において大きな問題を引き起こします。FHによる高コレステロール値の管理は、家族を含め小児期から心血管疾患の予防と健康な人生を送るために不可欠であり、早期発見と管理が非常に重要な病気です。

FHを早期に発見し、定期的な検査や適切な治療を受けることで、心血管リスクの軽減と良好な生活の維持が期待されます。

小児期スクリーニングが重要

令和5年3月に施行された循環器病対策基本計画において、FHは重要な課題の1つとして挙げられ、特に小児期スクリーニング（※）を重視しています。この計画ではFHの早期発見と管理に関する啓発や教育活動の強化、スクリーニングの普及などが重要な施策となっています。FHの予防や治療に取り組むことで、循環器疾患の発症率を低下させることを目指しています。掛川市では古くから学童生活習慣予防検診が行われ、毎年多くのFHが発見されています。静岡県における医療圏別の生活習慣病有所見率（下表）で脂質異常有病者は中東遠地域は低い傾向であると報告されていますが、一人でも多くの方にこの病気について知っていただけると幸いです。

※スクリーニング：・検診などを行って、病気の有無を選別すること

静岡県における医療圏別の生活習慣病 有所見率（標準化該当比）

参照：静岡県疾病対策課ホームページ

2018年 標準化該当比	高血圧有病者		糖尿病有病者		脂質異常有病者		習慣的喫煙者		メタボ該当者	
	男性	女性	男性	女性	男性	女性	男性	女性	男性	女性
賀茂	116.4	115.7	97.1	85.2	104.2	102.5	105.0	133.6	107.7	88.2
熱海伊東	103.3	103.7	108.4	100.0	108.1	101.7	111.9	198.7	112.2	94.8
駿東田方	104.0	105.8	107.7	104.3	102.6	103.1	107.1	120.7	108.7	111.0
富士	107.9	109.4	103.3	102.2	104.0	104.5	113.2	132.4	108.6	111.8
静岡	107.5	103.6	98.2	97.5	101.3	99.5	98.3	102.6	105.5	107.6
志太榛原	100.2	101.2	98.0	94.4	95.7	96.5	100.0	83.4	94.5	80.2
中東遠	89.9	90.0	94.7	103.9	96.3	97.6	96.9	77.9	88.4	94.2
西部	91.6	91.2	98.0	99.7	98.9	98.9	91.3	78.7	93.6	97.1
静岡県	100.0	100.0	100.0	100.0	100.0	100.0	100.0	100.0	100.0	100.0

※数値が100より大きい場合は、県全体の有所見率に比べ、より有所見率は高い(有病者が多い)ことを示す。

「かかりつけ医」を
持ちましょよ。
掛川市内のお医者さん案内は
「広報かけがわ電子版」で

6/28 圏域で保育の質の向上を図る
5市町連携研修会開催



▲交流を行いながら研修を受ける参加者

磐田、袋井、菊川、森、掛川の5市町が連携して開催する保育士等キャリアアップ研修が徳育保健センター（御所原）で行われ、保育士ら66人が参加しました。

5市町のこども園や保育園などに勤務する職員が対象。乳児保育やマネジメントなど保育の質の向上に関わる7分野の研修を各市町が分担して各市町の会場で開催していきます。

6/23 きとうこども園で火を学ぶ
幼年消防クラブ結成



▲「火の用心」の掛け声をかけながら行進する園児ら

市消防本部はきとうこども園で花火教室を実施しました。5歳の園児46人が参加し、衣服に火がついたときの対応方法や煙が充満した場所からの避難の仕方、正しい花火の遊び方などを学習しました。同日、幼年消防クラブ結成式も開催。園児が防火法被を着て「火の用心」の掛け声とともに拍子木を打ち鳴らしながら園を歩いて回ったり、放水を体験したりしました。

7/1 豪華講師陣が解説
高天神城めぐる講演会開催



▲講演後にシンポジウムに参加する講師

市は大河ドラマ「どうする家康」で時代考証を務める静岡大学名誉教授の小和田哲男さんら3人を講師に招き、「高天神城の戦いと徳川家康」と題した講演会を生涯学習センター（御所原）で行いました。県内外から約800人が参加し、小笠原氏助に着目した遠州の歴史のほか、高天神城とそれを取り囲む六砦の構造、高天神城陥落をめぐる武田氏滅亡の経緯などの講演が行われました。

6/29 地域貢献の新たな手段
遺贈に関する協定締結



▲協定書を掲げる各機関の代表と久保田市長（中央右）

財産の一部を遺言で自治体などに寄付できる「遺贈寄付」を普及するため、市は島田掛川信用金庫、静岡銀行、日本承継寄付協会と協定を結びました。

市役所とそれぞれの機関の施設に相談窓口を設けて、遺言書の作成などについてアドバイスを行ったり、市で発行しているエンディングノートに制度について記載したりして支援を行う予定です。

7/7

脱炭素に向けて意見交換 TASKIサミット掛川開催



▲意見交換する5市の市長らとコーディネーター(左)

市は、環境施策に積極的に取り組む中部地方の5市による「中部環境先進5市サミット」を美惑ホール(亀の甲)で行いました。岐阜県多治見市、愛知県安城市と新城市、掛川市、長野県飯田市の頭文字を並べてTASKIサミットと呼ばれ、各市の市長や副市長が集まって温室効果ガス排出量実質ゼロに向けて意見を交わしました。

次回は多治見市で開催される予定です。

7/4

災害時の役割を確認 中高合同防災訓練



▲協力して簡易ベッドを組み立てる生徒

大須賀中学校と横須賀高校が、毎年恒例の合同防災訓練を横須賀高校で行いました。中学生96人、高校生141人が参加し、グループに分かれて簡易ベッド・パーティションの組み立て、トイレの設営などを実施。中学生と高校生が協力して、災害時の役割を確認しました。

大須賀中学校の生徒は「訓練を生かして災害時には自ら動けるようにしたい」と話しました。

7/14

持続可能なまちづくり実現を目指して 包括連携協定を締結



▲協定書を掲げる久保田市長と同社の田島支店長

市は、7月14日、あいおいニッセイ同和損害保険(株)浜松支店と包括連携協定を結びました。地域のさまざまな課題に対応し、地域の活性化および市民サービス向上を目指します。

今後は同社と連携し「路面状況把握システム」の活用、セミナーの開催などを検討しています。

久保田市長は「連携を深めて、地域課題解決のために協働していきたい」と話しました。

7/7・12

市内2チームが全国出場 小学生女子ソフトが快進撃



▲桜木女子ソフト選手(上)と桔梗女子ソフト選手(下)

7月29日～8月1日にかけて三重県で行われる「第37回全日本小学生女子ソフトボール大会」に出場する掛川桜木女子ソフトボール部が7月7日に、掛川桔梗女子ソフトが7月12日に掛川市役所を訪れ、久保田市長に意気込みを語りました。久保田市長は「ベストを尽くして成果を出してほしい。優勝してまた報告に来ることを楽しみにしている」と激励しました。

掛川歴史探訪 39

徳川家康と掛川三城⑧

高天神城をめぐる攻防 ～家康の戦略と一通の矢文～

問文化・スポーツ振興課 (☎21-1158)



▲徳川軍によって堀や柵が築かれた高天神城の様子

高天神城を包囲する家康

今回は、高天神城をめぐる攻防の様子に注目していきます。天正2年(1574)、武田勝頼はついに高天神城を奪取します。しかし、翌3年の長篠の戦いで織田・徳川連合軍に大敗し、武田方は大打撃を受けます。

一方で、家康は高天神城奪還に向けて馬伏塚城(浅羽)を修復し、新たに横須賀城を築城します。天正8年には高天神城を取り囲むように砦を築造し、11月には高天神城付近に陣取り柵や堀、塀などを作ります。家康の戦略は、高天神城を皆で包囲することで補給を断つとともに、城を完全に孤立させることでした。

どうすることもできない勝頼

一方、勝頼も天正4年以降、何度も高天神城に援軍を出兵しますが、重要な拠点を奪われており長期間軍勢をとどめることができませぬ。さらに、上杉謙信の後継者争い(御館の乱)に介入したことにより、再び北条氏との同盟が決裂してしまいます。つまり勝頼は、西の家康だ

高天神城特設サイトはこちら



けではなく、東の北条とも戦わなければならぬとなります。高天神城の補給どころか、織田、徳川、北条との間で苦しい戦いをするようになりました。

判断を委ねる信長

天正9年(1581)1月25日以前に、一通の矢文が高天神城から徳川方へ射られたことが分かっています。内容は、高天神城側の降伏の申し出でした。条件は「高天神城ほか2つの城を明け渡す代わりに城兵の命を助けてほしい」というものでした。これに対する信長の考えが記録に残っています。「勝頼が高天神に援軍に来れば迎え撃てばよく、勝頼が高天神を見捨てるようであれば家臣の信頼を失うだけだ」という内容で、降伏を受け入れない考えでした。最終的な判断は家康に委ねられます。信長の考えを聞いた家康は、非情な決断を迫られました。結局は次号以降で紹介いたします。

「難攻不落」といわれた高天神城。落とせない城の最後は過酷な運命にあるのかもしれないかもしれません。



編集後記

みなさんのモーニングルーティンは何ですか。私は、観葉植物に日を当てて水やりするのが日課です。昨年の冬ごろからパキラとコーヒーの木を育てています。当初は片手で測れるくらいのも木でした。最近では次々と若葉が生えて、背丈も倍ほどに成長しています。(近)



献血 ④福祉課 (☎21-1140)

とき 9/19(火)9:15~16:00

ところ 市役所北側駐車場

※使用している薬(外用薬を含む)の名前を伺います。

8・9月

精神保健福祉総合相談

④④西部健康福祉センター掛川支所 (☎22-3263)

とき 8/15(火)、9/5(火)13:30~(事前予約制)

ところ 西部健康福祉センター掛川支所(金城)

ごみの休日受け入れ(前日までに要予約)

④環境資源ギャラリー(予約専用☎29-5070)

とき 8/12(土)・27(日)、9/9(土)・24(日)
9:00~11:30

■市の人口(7月1日現在)

人口・世帯数(前月からの増減)

	合計	男	女	世帯数
住民基本台帳人口	115,563人 (-50)	58,230人 (-3)	57,333人 (-47)	47,292 (±0)
〔日本人	110,713人 (-36)	55,760人 (-16)	54,953人 (-20)	44,782 (+17)
外国人	4,850人 (-14)	2,470人 (+13)	2,380人 (-27)	2,510 (-17)



市へのご意見はこちら

お詫びと訂正 広報かけがわ7月号の22ページ『人数世帯数(合計)』について、「47,290」は「47,292」の誤りです。訂正してお詫びします。



かけがわ この人

117

The person of Kakegawa

だれでもごはん代表

八木 さゆりさん
(満水)

おいしく食べて、心も体もハッピーに

子どもに無料で栄養のある食事や、団らんの場を提供する社会活動「子ども食堂」。市内でこの取り組みを行うグループ『だれでもごはん』の代表を務めるのが八木さゆりさんです。

2か月に1回「子ども食堂」を開催しています。開催場所は子どもが集まる場所を選んで実施。主に写真共有のSNS「インスタグラム」で情報発信を行っています。

八木さんがこの取り組みを始めたきっかけは、コロナ禍の子育てでした。変化した生活様式の閉塞感の中、どうしたら子どもや大人たちが食や交流を楽しむことができるのか考えました。その考えに合致したのが、団らんの場で色々な世代と交流できる「子ども食堂」です。子どもらしさを発見できる場、悩みをシェアできる場づくりを目指し



料理人だった父の影響で料理することや、ふるまうことを好む。

掛川の四季で育った食材を使った料理をふるまい、だれでも笑顔になるような居場所づくりを目指して活動を行う。

子どもに無料で栄養のある食事や、団らんの場を提供する社会活動「子ども食堂」。市内でこの取り組みを行うグループ『だれでもごはん』の代表を務めるのが八木さゆりさんです。

2か月に1回「子ども食堂」を開催しています。開催場所は子どもが集まる場所を選んで実施。主に写真共有のSNS「インスタグラム」で情報発信を行っています。

八木さんがこの取り組みを始めたきっかけは、コロナ禍の子育てでした。変化した生活様式の閉塞感の中、どうしたら子どもや大人たちが食や交流を楽しむことができるのか考えました。その考えに合致したのが、団らんの場で色々な世代と交流できる「子ども食堂」です。子どもらしさを発見できる場、悩みをシェアできる場づくりを目指し

ました。開放感や感染対策の視点から、屋外での開催を企画。賛同してくれた仲間とともに令和4年12月から活動をスタートさせました。

『だれでもごはん』で提供する料理は、有機野菜など全て地場産の物が使われ、毎回約10人のメンバーによって作られています。「食材から調味料までこだわって選び、メンバーみんなで愛情を込めて作っている。子どもたちに、できたてのおいしい食事を楽しんでほしい」と八木さんは話します。

今後について、また来たい場所として必要とされるように、多くの人においしい料理や、団らんの場を届けたいと語る八木さん。「まずは実績を重ね、効果的な開催場所の選定や、情報発信の方法を見つけていきたい」と話します。

JR愛野駅南口 徒歩8~10分 エコパ 徒歩15~17分

全71区画のうち第1期分譲 33区画販売 第1期分譲は『建築条件なし』

oblige yunoki
オブリージュ 柚之木



地盤対策の考え方

私たちは建物基礎の下の埋土も建物の一部と考えています。埋土の質も50年以上快適に住む為には考慮すべきと考えており、その思いで今回の造成工事を行っております。

一般的に、木造住宅及び軽量鉄骨住宅(2階建て)の重量は平均10KN/m²から20KN/m²以下と言われており、現地では2021年2月より1年半以上かけて圧密沈下促進工法(盛土荷重載荷工法)を用いてそれに相当する平均盛土高170cmの土の荷重をかけて土を締め固めし、地盤を安定させ、盛土の推定最終沈下量はほぼ終息していると思われます。また埋土には全て小笠山麓の砂利混じりの山土を使用しております。

(但し住宅建設会社による建築物構造関係技術基準に基づき構造計算に従って施工してください。)

株式会社 静岡総合不動産

土地価格 / 800万円~1,127万円 最多販売価格帯 / 960万円台(9区画)

土地面積 / 165.10m²(49.94坪)~199.48m²(60.34坪) 造成工事完了 令和5年3月末完成

予約受付中 (予約済の区画もありますのでご了承ください)

子どもたちを育む新しい街、 「オブリージュ柚之木」。

「オブリージュ」とは、フランス語で「品位・品格のある」「高貴さ」などの意味で、高貴な人に対する社会的責任と道義上の義務に関して用いられる言葉です。現在、欧米社会の基本的な道徳観になっています。「オブリージュ・柚之木」は、品位・品格のある地域として住民に親しまれ、憩う、住宅団地を目指します。

この住宅団地で生まれ、育つ子どもたちに「社会の模範となるような人に育ってもらいたい。」という思いが込められています。

村岡 義夫
社員一同



小笠山の豊かな自然のエコパまで1.2km

[交通]	JR東海道線愛野駅	0.6~0.8km	[保育園・幼稚園・学校]	たんぼぼ保育園	0.7~0.9km
	秋葉バス「愛野駅南口」	0.6~0.8km		愛野みらい保育園	0.8~1.0km
[病院]	こころのケアセンター	0.4~0.6km		浜松学院大学付属愛野こども園	0.8~1.0km
	愛野メイクリニック	0.5~0.7km		愛ノ宮保育園	1.3~1.5km
	吉田歯科	0.8~1.0km		掛川市立曾我小学校	1.5~1.7km
	中東遠総合医療センター	3.5~3.7km		掛川市立西中学校	4.0~4.2km
[公園]	小笠山総合運動公園(エコパ)	1.2~1.4km	[商業施設]	スーパーマーケット	0.6~0.8km
	上石野公園	0.4~0.6km		ノブレスパルク袋井	4.5~4.7km
	西野原公園	0.3~0.5km		(スーパーマーケット、日用雑貨、ドラッグストア)	
	愛野公園	2.2~2.4km		理美容院、メガネ、均一商品店、ホームセンター	
				携帯ショップ、回転寿司、カフェ	



【事業主・売主】
お問い合わせ **株式会社 静岡総合不動産** TEL.0537-61-4403
9時~18時(平日のみ)

(社)静岡県宅地建物取引業協会/(社)全国宅地建物取引業保証協会/(社)静岡県都市開発協会/東海不動産公正取引協議会加盟
※販売提携先不動産会社がありますので、仲介手数料が発生します。

□本社 / 〒436-0034 静岡県掛川市梅橋337-1
□菊川支店 / 〒439-0006 静岡県菊川市堀之内451-5
オブリージュ柚之木
問い合わせ専用メールアドレス / yunoki@sougou-fudousan.jp

【全体概要】●名称/オブリージュ柚之木●所在地/掛川市梅橋字柚之木37番地1他●交通/JR愛野駅南口600~800m(徒歩8~10分)●開発面積/19,378.85m²●開発許可番号/掛計第29-330号(令和3年12月3日)●造成工事完了/令和5年3月末完成●用途地域/工業地域●地目/宅地●建ぺい率/60%●容積率/200%●総区画数/71区画●土地権利/所有権●私道負担/なし●道路の幅員:有効幅員6.0m●主たる設備/中部電力(他の小売電気事業者の選択可能)、公営上水道、合併浄化槽、雨水側溝、LPガス●事業主/株式会社静岡総合不動産(掛川市梅橋337-1)静岡県知事免許(9)第6764号【分譲概要】●販売区画数/33区画(第1期)●建築条件なし●土地面積/165.10m²(49.94坪)~199.48m²(60.34坪)●土地価格/800万円~1,127万円●最多販売価格帯/960万円台(9区画)●広告作成年月日/令和5年3月31日●取引条件有効期限/令和5年9月末日 ※面積に差異が生じた場合は実測面積にて精算します。※売却済となった場合はご容赦ください。

こちらからでも
受付中▶



広報かけがわ 令和5年(2023)8月
「広報かけがわ(音声版)」をご希望の方は、お問い合わせください。

発行 掛川市役所(〒436-8650 掛川市長谷一丁目1番地の1)
編集 広報・シティインフォメーション課広報広聴係
(☎0537-21-1123・FAX0537-21-1167)

VEGETABLE
SILK LINK 環境対応型植物油墨を使用しています。
登録番号2609