

広報かけがわ Kakegawa

9
2023
No.277

あなたの夢、描いたつづきは掛川で。

市民の平和の願い、被爆地へ届ける
(広島市平和記念式典中学生派遣)



©茶のみやきんじろう

掛川市公式LINEで、手軽に情報をキャッチ!

子育てや観光、防災など役立つ情報が手軽に入手できます。
ぜひ友だち登録をお願いします。



友だち追加用
二次元コード

核のない平和を考える

市内中学生が広島市平和記念式典に参加



終戦から78年。戦争体験者が高齢化とともに減少していく中、平和の尊さや悲惨な戦争の記憶を次世代に語り継いでいくことを目的に、平成28年から広島市平和記念式典に中学生が参加しています（令和2〜4年度は新型コロナウイルス感染拡大防止のため中止）。

（企画政策課（☎21-1127））

■被爆地で当時の惨状学ぶ

8月5日、広島市平和記念式典の前日。市からの派遣団が広島に降り立ちました。派遣団は石川副市長と、西中・原野谷中・城東中学校からそれぞれ代表2人の計7人です。

炎天下の中、一行は原爆ドームへ。そこで当時の惨状の面影を残す建物を目の当たりにし、これまで「歴史として学んだこと」が実際に起きたという事実を再認識しました。

平和記念公園内では、原爆で亡くなった子どもたちの霊を慰める「原爆の子の像」に、市民や中学生から託された4つの千羽鶴を捧げました。その後を訪れた平和記念資料館では、被爆者の遺品、被爆の惨状を示す写真や絵などを見て、あの日起こった悲劇を深く心に刻みました。

■コロナ禍前と同規模の参列者

式典当日、過去最多となる1111か国の代表が参列し、新型コロナウイルス感染拡大前と同じ規模の約5万人の参列者が会場へ詰めかけました。この1年に亡



くなつた方や、死亡が確認された方の名前が書き加えられた33万9227人の原爆死没者名簿が原爆慰霊碑に納められ、原爆が投下された午前8時15分には参列者全員が黙とうを捧げました。「みなさんにとって平和とは何ですか」と問いかけることも代表の「平和の誓い」は参列者の心を打ち、核兵器廃絶を訴える広島市長の平和宣言と広島県知事のあいさつは、参列者に強い印象を残しました。

■核兵器廃絶への関心の高まり

ロシアがウクライナ侵攻において核兵器使用をちらつかせたことで、世界的に核兵器廃絶に関する関心が高まっています。5月に行われたG7広島サミットでは、各国首脳が資料館を訪問。核軍縮に焦点を当てた「広島ビジョン」をまとめるなど、核兵器のない世界の実現が目標であることが再確認されました。

参加した生徒たちは、現地で多くのことを学びました。「核や戦争の恐ろしさを知り、平和を感じることが平和への第一歩」「広島での学びを身近な人に伝え広めたい」など、参加した生徒の感想文は市ホームページでご覧いただけます。



①原爆ドーム②原爆の子の像③千羽鶴を捧げる生徒④ボランテアによる解説⑤⑥資料館を見学⑩記念式典に出席する生徒



市立幼稚園・認定こども園（幼稚園利用）

受付期間

10月2日（月）～4日（水）
午前9時～午後4時

対象児

平成30年4月2日から令和3年
4月1日までに生まれた幼児

保育料

無料

申込方法

対象のお子さんを必ず連れて希望する園にお越しください。

注意事項

- 受付期間外の申し込みは原則受け付けできません。
- いずれの幼稚園・認定こども園にも入園申し込みが可能です。
- 市立幼稚園同士の併願はできません。また、すでに市・私立幼稚園に在籍している方の転園の申し込みはご遠慮ください。
- 私立幼稚園については各園へ直接お問い合わせください。

| 幼稚園 | 住所 | 電話番号 | 募集定員(※) |
|---------|----------|---------|---------|
| さかがわ幼稚園 | 伊達方474-1 | 27-0545 | 30人 |
| 三笠幼稚園 | 上西郷4116 | 28-0659 | 53人 |

| 認定こども園 | 住所 | 電話番号 | 募集定員(※) |
|----------|----------|---------|---------|
| すこやかこども園 | 宮脇2丁目6-1 | 62-6110 | 36人 |

(※) 募集定員欄の人数は3歳児の募集人数です。4歳、5歳児は定員に満たない人数を募集します。申し込み人数が定員を超えた場合は、居住地域や兄弟姉妹の在園の有無などを考慮します。

保育園・認定こども園（保育利用）・小規模保育事業所

| 保育園 | 住所 | 電話番号 |
|---------------|------------|---------|
| 千羽すびか保育園 | 千羽583 | 29-5210 |
| みなみさいごうのぞみ保育園 | 南西郷1315-5 | 64-3700 |
| かけがわのぞみ保育園 | 杉谷南1丁目1-20 | 21-3001 |
| 掛川あそび保育園 | 岡津63-2 | 22-8900 |
| すずかけっこ保育園 | 大池2956 | 61-2505 |
| きらきら保育園 | 柳町36 | 29-6336 |
| 掛川聖マリア保育園 | 中央1丁目8-1 | 24-0875 |
| モコ掛川保育園 | 宮脇1丁目4-3 | 28-9666 |
| 葛ヶ丘保育園 | 葛ヶ丘3丁目4-1 | 26-9123 |

| 認定こども園 | 住所 | 電話番号 |
|------------------|------------|---------|
| 子育てセンターひだまり | 杉谷南2丁目1-1 | 23-1771 |
| 子育てセンターとものもり | 大池2305 | 25-6800 |
| 子育てセンターさやのもり | 長谷1687-2 | 24-2251 |
| くるみ幼稚園(保育利用)※1・2 | 中央2丁目18-5 | 22-5394 |
| 智光こども園 | 仁藤町5-5 | 29-5330 |
| すこやかこども園 | 宮脇2丁目6-1 | 62-6110 |
| こども広場あんり | 本郷623-1 | 26-2250 |
| 桜木こどもの森 | 家代1761-1 | 22-8159 |
| 掛川こども園 | 家代の里1丁目5-1 | 61-3322 |
| 掛川中央幼児園※2 | 和光2丁目16-1 | 24-5501 |
| よこすか ぬく森こども園 | 横須賀1039-1 | 48-2258 |
| おおぶち そよ風こども園 | 大淵4385-1 | 48-0707 |
| ちはまこども園 | 千浜5870 | 72-2400 |
| おおさかこども園 | 大坂2805 | 72-2607 |
| きとうこども園 | 下土方380-1 | 74-2201 |

| 小規模保育事業所 | 住所 | 電話番号 |
|--------------|-------------|---------|
| 小さなお家 ほっぼ保育園 | 本所72-2 | 29-5760 |
| トットハウス掛川駅南 | 亀の甲2丁目17-17 | 29-6811 |
| 掛川みなみ園 | 南2丁目16-12 | 21-7806 |
| そがのぞみ保育園 | 領家581-1 | 25-7700 |
| きよさき保育園※2 | 清崎104-4 | 24-7200 |
| きらきら保育園(分園) | 中宿132 | 21-3013 |
| トットハウス掛川やよい町 | 弥生町2 | 25-6377 |
| モコ宮脇保育園 | 宮脇1丁目4-2 | 28-9666 |
| あんり小規模保育園 | 本郷616-4 | 64-7771 |
| 桜木こどものへや | 家代1761-1 | 22-8159 |
| 保育所さばう掛川上西郷園 | 上西郷1563-3 | 22-5115 |
| ちゅーりっぷ | 沖之須1894-2 | 48-6737 |

各園の実態に応じて定員に満たない人数を募集します

※1 申し込みについては直接くるみ幼稚園にご連絡ください

※2 土曜日保育はありません

入園申込説明会

受付 9月15日(金)～28日(木)

開催日 10月2日(月)・3日(火)

①午前9時30分～

②午後1時15分～

会場 市役所4階会議室

定員 各回30組(先着順)

入園申込書の配布・受け付けも行います。

右の二次元コードから申し込み。

対象児

平成30年4月2日以降に生まれた乳幼児、保護者ともに市内に住所を有すること。

入園基準

保護者が就労などの理由により、家庭でお子さんを保育できないこと(求職者含む)。

※保護者の就労状況、同居親族の状況により、入所の優先度を調整します。

保育料

保護者などの市民税額で算定します。

※3歳～5歳までのお子さんおよび0歳～2歳までの住民税非課税世帯のおさんは無料。

受付期間

10月2日(月)～31日(火)【土、日、祝日を除く】
午前9時～午後4時

※木曜日は、こども希望課のみ午後7時まで。

※電子申請は24時間受け付けます。

※令和6年5月以降の入園申し込みは、11月6日(月)から受け付けます。

※他市区町村の受付期間は、掛川市と異なります。

申込方法

①パソコンやスマートフォンから申し込み

詳しくは市子育て総合案内サイト「かけっこ」をご覧ください。

②入園申込書(認定申請書)を以下へ提出

こども希望課、大東ふくしあ、大須賀ふくしあ

※入園申込書は、各窓口で10月2日(月)から配布します。市ホームページからもダウンロードできます。

注意事項

●提出書類がそろわない場合は、受け付けできません。

●令和6年度入園希望で次のどちらかに当てはまる方も、必ずお申し込みください。

・現在、入園待機中の方

・令和5年11月以降の入園を希望し、すでに申込書を提出した方

入園・入園説明会の申請はこちらから。

入園情報、よくある質問も確認できます。



家庭での子育てを応援

～子どもたちは「地域の宝」～

☎こども政策課(☎21-1211)

市では、みなさんの子育てを応援するため、家庭、園、学校、地域、行政、企業などが協働して、妊娠・出産期から切れ目ない子育て支援環境を整備しています。今回は、家庭での子育てをサポートするサービスを紹介します。



「子育てコンシェルジュだより」で子育てのヒントを紹介しています。



「かけっこサイト内」

相談方法

| | |
|-----|--|
| 窓口 | 市役所1階こども政策課で直接相談できます。 |
| 電話 | こども政策課(☎21-1211)までお電話ください。 |
| メール | kosodate@city.kakegawa.shizuoka.jpに相談内容を送ってください。 |
| 訪問 | 電話またはメールで相談内容、連絡先、希望する日時をお伝えください。 |

※土・日曜日、祝日を除く

相談時間

午前9時～午後4時(受け付けは午後3時30分まで)

対象

0～3歳児を持つ家族

子育てコンシェルジュ(保育士)が、話を伺い、悩み解決のお手伝いや子育て支援情報を案内します。



子育てコンシェルジュがサポートします

子育てに関する施設の案内や相談先などさまざまな情報が1冊にまとまっています。今年度から、電子書籍化しました。「こんなときはどうしたらいいの」と不安になったときなどに、ぜひご利用ください。

子育てガイドブック



「電子版子育てガイドブック」



「かけっこトップページ」

子育て総合案内サイト「かけっこ」
健診、子育てアドバイス、医療機関の紹介、イベント情報など、子育てに役立つ情報がたくさん詰まったサイトです。
会員登録をすると、予防接種などのスケジュール管理や、メールによるリマインド機能を利用できます。左の二次元コードもしくは、市公式LINEのメニューからアクセスできます。

ファミリー・サポート・センターがサポートします

お子さんの預かりや送迎をお手伝いします。買い物などの保護者の外出やリフレッシュなど、どんな理由でも利用できます。

利用方法

依頼会員として登録し、依頼

対象者
生後2か月から小学6年生までのお子さんがいらっしゃる方

申し込み
ファミリー・サポート・センター（こども政策課 ☎21-1211）、大東・大須賀支所



[かけっこサイト内]

ファミリー・サポート・センターとは

子育ての応援が必要な方と応援をしたい方をマッチングする事業です。

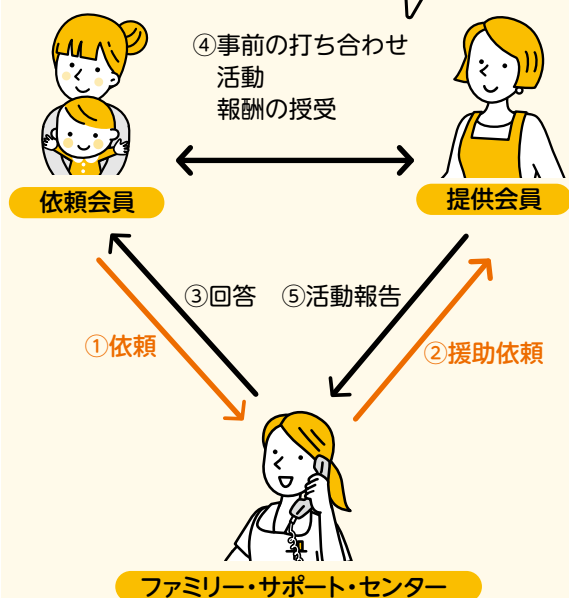

利用料金

1時間600～800円
(曜日・時間により異なる)
※入会金・年会費は無料
※活動終了後、依頼会員から提供会員へ直接支払います。

提供会員も募集しています

自宅でお子さんを預かることができる、健康で乳幼児・児童の保育に関心のある方が対象です。
※指定する講習の受講が必要です。



支援施設での過ごし方

◎子育て仲間をつくる

他の親子と話して気分転換、親同士・子ども同士の楽しい交流ができます。

◎スタッフに相談する



子育てで気になることを気軽に相談できます。

◎イベントに参加する



子育てに役立つ講座やイベントに参加できます。

子育て支援施設をご利用ください



市には子育て支援センターが12か所、つどいの広場が3か所、児童館が3か所あります。子育て中の親子が気軽に集い、仲間づくりができる場所です。子育ての知識や経験をもつスタッフが常駐しています。

対象

未就園の乳幼児とその親
※児童館は、在園児・小中高生も対象です。

利用の流れ

①行きたい施設を探す
市内どの施設でも利用可能です。子育て総合案内サイト「かけっこ」内「おたより」「子育てカレンダー」で各施設での実施内容を掲載しています。
②施設へ行く
開館時間内であればいつでも無料で利用できます。
(一部、申し込み制・実費負担の講座があります)



[かけっこサイト内]

Jアラート

全国瞬時警報システムを知っていますか

Jアラートは、大規模な地震やミサイル攻撃といった事態が発生した際に、地上回線および衛星回線を通じて国から情報を受信し、自動的に同報無線(屋外)、戸別受信機、防災ラジオ、携帯電話やスマートフォンにその内容を放送する仕組みです。有事に備えて、受信方法を確認しておきましょう。

☎ 危機管理課(☎21-1131)

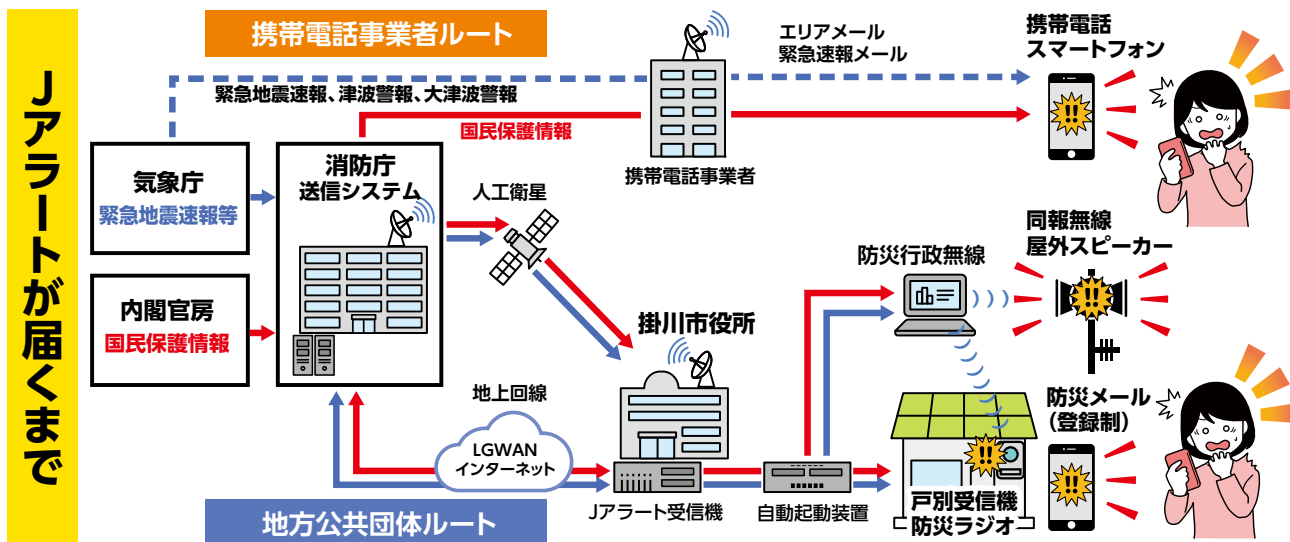

放送の種類と市民が取る行動

| 情報種別 | 放送要件 | 市民が取る行動 |
|----------------------|--------------------------------------|--|
| 弾道ミサイル情報 | 掛川市が弾道ミサイル攻撃において対象地域となったとき | 屋内に避難し、インターネットやテレビ、ラジオで情報を得るようにしてください。 |
| 航空攻撃情報 | 掛川市が航空攻撃事態において対象地域となったとき | |
| ゲリラ・特殊部隊攻撃情報 | 掛川市が武力攻撃事態(ゲリラなど)において対象地域となったとき | |
| 大規模テロ情報 | 掛川市が緊急対処事態(大規模テロ)において対象地域となったとき | |
| その他の国民保護情報 | 掛川市が緊急対処事態(その他の国民保護情報)において対象地域となったとき | |
| 緊急地震速報 (推定震度5弱以上) | 掛川市が緊急地震速報(推定震度5弱以上)の対象地域であるとき | <ul style="list-style-type: none"> ●倒れてくる家具などに注意して自分の身を守ってください。 ●ドアや窓を開けて逃げ道を確保してください。 ●火の始末をし、ガスの元栓を閉めてください。 |
| 大津波警報 | 掛川市が大津波警報の対象地域に含まれるとき | ●海岸付近の方は高台に避難してください。 |
| 津波警報 | 掛川市が津波警報の対象地域に含まれるとき | |
| 津波注意報 | 掛川市が津波注意報の対象地域に含まれるとき | ●海岸付近の方は今後の動向に注意してください。 |

サイレン音を試聴(14秒)

サイレンの音声は右の二次元バーコードをスマホなどで読み取ると試聴できます。

※緊急情報の音声の流れます。

音量に注意し試聴してください。

※このサイレン音を複製、録音するなどして、みだりに吹鳴しないでください。

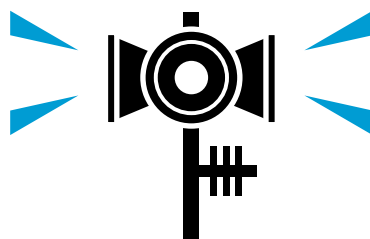

防災ラジオ

市では、災害に関する情報をより確実に伝えるため、同報無線放送を屋内で聞くことのできる「防災ラジオ」の貸与を進めています。

まだ機器が設置されていないご家庭には、防災ラジオを無料でお渡ししておりますので、市役所までお越しください。



防災ラジオの特徴

- 市の同報無線放送のほか、一般のAM・FM放送も受信できます。
- 悪天候などで外の同報無線放送が聞こえにくいときも、屋内で同じ放送を聞くことができます。
- 乾電池でも稼働するため、停電時にも使用できます。

受取場所

- ▶本庁1階 危機管理課
- ▶大東支所2階 地域支援係
- ▶大須賀支所1階 地域支援係

同報無線

同報無線の放送内容が聞き取れなかった場合などは、次の方法で確認できます。

- 同報無線放送内容確認サービス(☎21-1443)で放送内容を聞くことができます。
- 「過去に配信されたメールマガジン一覧」に配信履歴を掲載してあります。



メールマガジン一覧

防災メール

同報無線放送内容のほか、防犯・交通安全情報、気象情報(警報など)、土砂災害警戒情報などをメールマガジン形式で配信しています。

- ①二次元コードにアクセスし、自身のメールアドレスから [t-kakegawa@sg-p.jp] に空メールを送ります
- ②届いたメールに記載されたURLにアクセスします
- ③利用規約を確認し、同意します
- ④受け取りたい情報にチェックをつけます
- ⑤内容を確認して登録完了です



フィーチャーフォンの方



スマートフォンの方

第19回市民スポーツ交流フェスティバル開催

（開）市民スポーツ交流フェスティバル実行委員会
（掛）川市スポーツ協会内 （☎24-9781）

スポーツを始めるきっかけづくりなどを目的に「第19回市民スポーツ交流フェスティバル」が開催されます。楽しいイベントを数多く実施いたしますので、ぜひ、ご参加ください。

日時

9月24日(日) 午前9時30分～午後3時まで（イベントごと開催時間が異なります）

会場

総合体育館さんりーな（大池）

参加料

無料（一部有料あり）

参加方法

直接会場へ（一部、事前申し込み制）

イベント内容

下表参照

詳細は掛川市スポーツ協会ホームページをご覧ください。



■さんりーな1階（2階はトレーニング室）

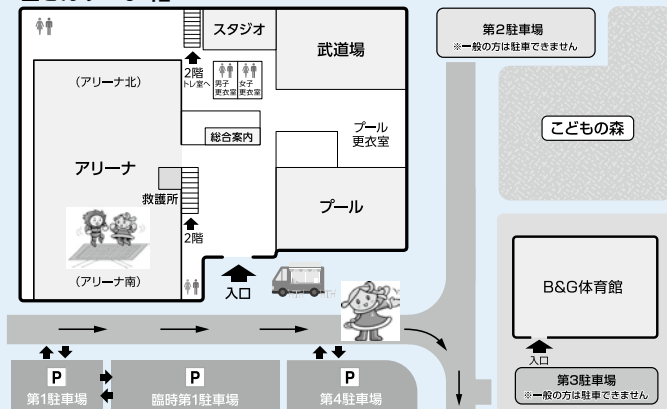

| イベント（抜粋） | 時間 | 内容 |
|----------------------|-------------------------------|--|
| スポーツ体験※ | 9:30～11:30 12:30～14:30 | バスケットボール、ソフトボール、ラグビー、トランポリン、バドミントン、空手道、体操、ポッチャ、体力測定、ニュースポーツ など |
| ステージパフォーマンス<Part I> | 10:20～10:40 | プロラグビーチーム「静岡ブルーレヴズ」によるパフォーマンス&PR |
| ステージパフォーマンス<Part II> | 13:20～13:40 | 地域クラブ「BlueWeave（エアロビックダンス）」によるパフォーマンス プロソフトボールチーム「NECプラットフォームズ」によるパフォーマンス&PR |
| さんりーなマーケット | 9:30～15:00 | 雑貨販売、キッチンカー など |
| さんりーな健康フェア | 9:30～15:00 | 体組成計測定、足の着圧測定、血管年齢など測定に応じたアドバイスもあります！ |
| その他 | ① 9:30～11:30 ② 12:30～14:30 | スタンプラリー |
| | ① 11:45～ ② 14:45～ | 大抽選会 |
| | 10:00～14:00 | さんりーな婚活イベント 詳しくはこちら▶  |

※当日、室内プール、トレーニング室は通常営業しています。

※バスケットボール以外は参加無料です。バスケットボールは三遠ネオフェニックス公式アカウントSNSに登録していただいた場合、無料となります（通常参加料1回100円）。

9月10日は「下水道の日」

一日も早く下水道への接続を！

☎下水道課 (☎21-1170)

●つなげて美しい水質保全を

下水道が使用できるようになった区域の家庭は、下水道法と市条例により、下水道への接続が義務付けられています。水洗トイレは1年以内、くみ取りトイレは3年以内に水洗トイレに改造し、接続してください。

接続すると、蚊やハエなどの発生、道路側溝などから出る臭いを防げます。また、汚水が直接河川に流れなくなり、水質保全にもつながります。

●異物は詰まりなどの原因に

下水道にごみや油を流すと下水道管を詰まらせる原因になるだけでなく、マンホール内のポンプ機械の故障を招いたり、浄化センターの処理機能が損なわれたりします。一人ひとりがルールを守って下水道を正しく使用しましょう。

流してはいけないもの

①紙類

ティッシュペーパーなど水に溶けにくい紙製品は、排水管が詰まる原因になります。

②布類

ポンプなどの機械にからみつき、故障の原因となります。

③油類

冷えて固まり、詰まりの原因となります。ラードなどの油は新聞紙や油を固める製品を使用し、燃えるごみとして処分してください。

④野菜くずや生ごみ

悪臭や詰まりの原因となります。三角コーナーやごみ受けネットなどを利用して取り除いてください。

●災害への備えに携帯トイレを

災害への備えには、食糧や水などだけでなく、「携帯トイレ」の備蓄も重要です。断水で水が止まったり、下水道管が破断したりすると、排泄物を流せなくなる場合があります。災害時でもトイレを気持ちよく使うことができないと、体調を崩し病氣も招く可能性があります。自分と家族を守るため「携帯トイレ」を家庭でも備蓄しましょう。

10月1日は「浄化槽の日」

合併浄化槽への切り替えに補助

●合併浄化槽への切り替えに補助

単独浄化槽では、トイレの排水しか処理できず、台所や風呂、洗濯などの生活雑排水を未処理のまま放流しているため、川や海を汚す原因となっています。

市は、美しい川や海を次世代の子どもたちに残すため、家庭から出る生活排水のほとんどを処理することができる合併浄化槽を設置する方に、予算の範囲内で補助金を交付しています。

補助を受けるためには、一定の条件があります。対象条件や区域などの詳細は、設置前に下水道課にお問い合わせください。

●法律で定めた維持管理を

浄化槽の機能を十分に発揮させるため、浄化槽法に基づく保守点検、清掃、法定検査の3つを必ず行いましょう。検査機関から法定検査未受検者に対して、受検案内通知や電話による啓発を実施しています。お早めに、受検の申し込みをお願いします。

【法定検査】

①(一財)静岡県生活科学検査センター

☎(054) 62115030

【浄化槽の維持管理全般に関すること】

②西部健康福祉センター環境課

☎(0538) 37-2250

合併浄化槽設置補助額

| 区分 | 補助額 | | |
|------|---|-------------------|------------------------------------|
| | 新築、増築または改築に伴い設置するもの。くみ取りトイレの水洗化のために設置するもの | 既設の単独浄化槽から付け替えるもの | 既設の単独浄化槽から付け替えに併せ宅内配管工事を行う場合の配管工事費 |
| 5人槽 | 332,000円 | 422,000円 | 300,000円(上限) |
| 7人槽 | 414,000円 | 504,000円 | |
| 10人槽 | 548,000円 | 638,000円 | |

⑩ 掛川観光協会ビジターセンター「旅のスイッチ」
(☎24-8711)

掛川祭交通規制のお知らせ

ご理解とご協力をお願いします

駐車場のご案内

次の期間は「大手門駐車場」が利用できません。

- ① 10月6日(金)午後6時～9時
- ② 7日(土)・8日(日)午前9時～午後9時

※7日(土)・8日(日)両日延期の場合には9日(月・祝)も同時間利用不可

⑩ かけがわ街づくり㈱
(☎61-1151)

バス路線の変更

次の路線は6日(金)～8日(日)延期の場合は9日(月・祝)は運休せず迂回します。

※祭典中は、交通渋滞による遅延も予想されますのでご注意ください。

● 市街地循環線南回り、東山線、栗本線、居尻線、倉真線、桜木線

⑩ 掛川バスサービス㈱
(☎24-7331)

● 市街地循環線北回り(「研屋町」～「十九首」間および「旭町」～「栄町」間)は停まりません。

● 掛川大須賀線

⑩ ジーネット㈱
(☎24-2210)

6日(金)のみ通常通り運行。

※図の交通規制範囲以外でも各地区で短時間の交通規制が行われる場合があります。



| 規制時間 | |
|-------|---------------------------|
| ●の区域内 | 10/6(金) 18:00～21:00 |
| ■の区域内 | 10/7(土) 9:00～21:00 |
| □の区域内 | 10/8(日) 9:00～21:00 |
| □の区域内 | 10/9(月・祝) 9:00～21:00(予備日) |
| ■の区域内 | 10/7(土) 12:50～15:30 |
| ■の区域内 | 10/8(日) 18:00～21:00 |

⑩ 環境政策課
(☎21-1145)

動物愛護週間

人間も動物も幸せな社会に向けて

「動物の愛護及び管理に関する法律」では、国民に動物の愛護と適正な飼養についての関心と理解を深めてもらうために、9月20日から26日を動物愛護週間と定めています。

動物の適正飼養

ペットを飼う際には、最期まで責任をもって飼うことができるかどうかをよく考える必要があります。

愛護動物の遺棄・虐待は犯罪です。事情によりペットを適正に飼うことができなくなってしまう場合には里親を探そうにしましょう。

市役所本庁舎2階に「ポッチとニャンチの愛の伝言板」という、家庭で飼養されている動物の里親募集するための掲示板を設置していますので、ご活用ください。

無責任な餌付けは不幸な猫を増やす

「かわいいそう」「かわいい」といった気持ちで安易に飼い主のいない猫に餌を与えていませんか。不妊・去勢手術が行われていない猫に餌付けをすると、繁殖を繰り返し、

その猫が近隣の畑を荒らしたり、他人の敷地でフンやおしっこをしてしまい困る人がいるというだけでなく、道路でひかれて不幸な最期を迎えてしまうことがあります。猫に接する際は、責任をもった行動をとりましょう。

動物との共生に向けて

自分の動物への関わり方によって、知らぬ間に近隣の方に迷惑をかけていたり、動物を不幸にしていたりする可能性があります。

この機会に、動物も地域に暮らす人間も、ともに幸せに暮らしていくためにはどうしたらよいかを家族や友人と話し合ってみましょう。



④生涯学習協働推進課
(☎21-1129)

海岸線地域ビジョン

「実施計画」を策定

市では、令和3年3月に策定した「掛川市海岸線地域ビジョン」を具現化するため、地域住民や関係団体などの対話をもとに『掛川市海岸線地域ビジョン実施計画』を令和5年7月に策定しました。

実施計画

実施計画では、「菊川」「大溝川」「弁財天川」の河口周辺を事業推進の重点エリアに設定しています。リーディングプロジェクトとして、「掛川潮騒の杜」の整備に合わせ、公園やトイレ、展望スポットの整備、イベントの開催、既存施設の活用などに取り組んでいきます。

愛着高まるまちづくりを目指して

事業の実施には、市民・企業・各種団体・行政などの連携・協働が不可欠です。今後も地元や利用者、関係団体などの対話や意見交換を通し、より具体的な事業内容を検討していきます。市民が幸せを実感し、地域への誇りや愛着が高まる持続可能なまちづくりを目指します。



実施計画の詳細は、次の二次元コードから市公式ホームページをご覧ください。



④中東遠総合医療センター
経営戦略室
(☎21-5555)

きんもくせいミニ通信 vol.2

みなさまからの「声」でより良い病院へ

中東遠総合医療センターにコミュニケーションBOXと呼ばれる意見箱が外来や病棟に設置されていることはご存知ですか。寄せられたご意見は院内で検討し、早期に対応することで、患者満足度の向上に努めています。

待ち時間について

待ち時間を少しでも減らせるよう、待ち時間短縮プロジェクトを立ち上げています。診療までの待ち時間を減らすために、予約枠の見直しや、医師事務作業補助者の配置、症状が安定した方を他の医療機関や地域の診療所などに紹介し、患者数の適正化を図る取り組みを行っています。会計については、混雑を予測して会計担当職員を増やすなどの取り組みを行い、平成30年度と現在を比較すると待ち時間の平均は、20分から11分に短縮しています。

駐車場の確保について

敷地外の駐車場拡充や外来診療の予約時間を分散し、駐車台数の確保に努めています。

案内表示について

「トイレの場所や、外来の場所が分かりづらい」との声に答え、フロアサインを増設しました。

WiFiについて

今年4月から外来や病棟でWiFiをご利用いただける環境を整えました。

コミュニケーションBOXには、要望などのほか職員への感謝や応援メッセージが多く寄せられています。令和4年度は247件の投書のうち、65件が感謝や応援メッセージでした。みなさまの温かいお言葉が職員の励みになります。

患者さまやご家族の方などに少しでもストレスを減らしてお過ごしいただけるよう、今後も当院職員一丸となって患者満足度の向上の取り組み、愛され信頼される病院を目指します。

健康医療課
(☎64-5671)
コールセンター
(☎050-2018-7455)

新型コロナウイルスワクチン接種

秋開始接種9月20日(水)以降に実施

秋開始接種は9月20日以降

秋開始接種を9月から令和6年3月に実施予定です。対象は、前回接種から3か月経過した生後6か月以上の全ての方です。

ワクチンは原則XBB対応型ワクチン（ファイザー社・モデルナ社）を使用します。

接種券の発送について

9月中旬以降に、前回接種から3か月以上経過し、お手元に接種券がない方へ接種券を発送します。3か月経過していない方には、経過後随時発送します。お手元にこれまで送付された接種券がある方は、そちらを使用してください。接種券を紛失した方は、市ホームページから電子申請または本人確認書類を持って徳育保健センター、大東・大須賀ふくしあで手続きをお願いします。

接種会場・接種予約について

接種は、各医療機関、集団接種会場で受けることができます。医療機関は9月20日以降に、集団接種は10月下旬から11月に実施予定です。

接種を希望する方は、お手元に接種券を用意し、各医療機関、市ホームページまたはコールセンターで予約してください。

転入者は手続きを

市へ転入した方は、接種した記録が分かる書類と本人確認書類を持って徳育保健センター、大東・大須賀ふくしあで手続きをお願いします。

初回接種について

初回接種がまだで希望する方は、コールセンターへご連絡ください。生後6か月を迎える方には、順次接種券を送付します。

接種は自らの判断で

接種は強制ではありません。効果と副反応を考慮し、接種を希望する場合は期間内に接種を受けてください。令和6年3月末まで自己負担なしで接種を受けられます。

最新情報は、

市ホームページに随時更新します。



市ホームページ

健康医療課
(☎62-6151)

特定健診受診で生活習慣病予防

国保加入の40～74歳が対象

健診を受診して健康を守ろう

特定健診は、別名「メタボ健診」とも言われ、生活習慣病を早期に発見し、病気の発症や重症化を予防することを目的としています。

こんなことが、約1時間の特定健診からわかります！

これらの生活習慣病は、自覚症状がないまま進行することが多く、症状が出るまで放置すると、脳出血や脳梗塞・心筋梗塞などの大きな病気を発症する恐れがあります。まずは健診を受診し、早期に病気の芽を発見、生活習慣を改善することが大切なポイントです。

健診受診は10月までがおすすめ

今年も、6月に特定健診の受診票を青色の封筒でお送りしました。

医療機関によって、受診対象期間が10月までのところがあります。また、11～12月はインフルエンザの予防接種で混雑するので、10月までの受診がおすすめです。

定期通院中の方も特定健診の対象です。みなさんで声を掛け合って、年に1回の特定健診を忘れず受けましょう。

勤務先での健康診断結果報告

40～74歳までの国保加入者で、青色の封筒が届いたけれど、健康診断などを職場で受けられた方は、健康医療課特定健診係にその結果（コピー）を提出していただくようお願いいたします。

国保加入の方は、通常1万円ほどかかる健診を、なんと、1,200円で受けられるよ！

40、50、60、70歳の方は無料なんだって！
まずは、青色封筒の中身を確認してね。





10・11・12月 相談の窓口

| 相談名 | とき | ところ | 問い合わせ先 |
|--------------------------------|--|------------------------------|--|
| 行政相談 | 10/13・20、11/10、12/8(金) 13:00～16:00 | 市役所4階会議室 | 広報・シティプロモーション課 (☎21-1123) |
| | 10/27、11/24、12/22(金) 13:00～16:00 | 大須賀支所1階多目的ホール | |
| こころの健康相談 (予約制) | 10/4、12/6(水) 13:20～15:20 11/8(水) 9:20～11:20 | 市役所4階会議室 | 福祉課 (☎21-1139) |
| 女性相談 | 10/3・10・17・24・31、11/7・14・21・28、 12/5・12・19・26(火) 電話10:00～12:00 面接10:00～16:00 | 電話相談 女性相談室直通(☎21-1119) | 企画政策課 (☎21-1208) |
| | | 面接相談(予約制) 市役所4階会議室 | |
| 結婚相談(登録制) | 10/1・15、11/5・19、12/3・17(日) 13:00～16:00(受付15:30まで) | あいり～な東館1階 開催当日は(☎23-3036) | 社会福祉協議会 (☎22-1294) |
| 大須賀建築士すまいの研究会住宅無料相談 | 12/17(日) 10:00～12:00 | 清水邸本宅(清水邸庭園東側) | 大須賀支所地域支援係 (☎48-1000) |
| 司法書士無料相談 (予約制) ※市内居住者に限る | 9/1(金)～予約受付 10/18、11/15、12/20(水) 15:00～17:00 | 市役所4階会議室 | 福祉課 (☎21-1140) |
| 就職・転職相談 (予約優先) | 10/18、11/8、12/13(水) 10:00～16:00 | 中央図書館朗読室 | しずおかジョブ ステーション西部 (☎053-454-2523) |

| 相談名 | ところ | 掛川市役所 | 大東支所 | 大須賀支所 | 問い合わせ先 |
|--------------------------------------|-----|--|--|--|-----------------------|
| 人権の上相談 13:00～16:00 | | 10/6・20、11/17、 12/1・15(金) 4階会議室 | 10/13、11/10、 12/1・8(金) 3階ミーティングルーム | 10/27、11/24、 12/1・22(金) 1階多目的ホール | 福祉課 (☎21-1140) |
| 弁護士無料法律相談 (予約制) ※市内居住者に限る | | 9/22(金)～予約受付 | | | |
| | | 10/11、11/8、12/13(水) 13:30～15:30 4階会議室 | 10/13、11/10、12/8(金) 13:30～15:30 4階図書館支援室 | 10/27、11/24、12/22(金) 13:30～15:30 1階相談室 | |
| 心配ごと相談 13:00～16:00 (受付15:30まで) | | 10/6・20、11/17、 12/1・15(金) あいり～な東館1階 開催当日は(☎23-3036) | 10/13、11/10、12/8(金) 1階相談室 大東ふくしあ(☎72-1135) | 10/27、11/24、12/22(金) 2階ミーティングルーム 大須賀ふくしあ(☎48-5531) | 社会福祉協議会 (☎22-1294) |

| 相談名 | とき | ところ・問い合わせ先 |
|-------------------------------|----------------|--|
| 青少年相談 | 火～金 9:00～16:00 | 市教育委員会1階 (青少年補導センター ☎21-1189) |
| 教育相談 | 平日 9:00～16:00 | 市教育センター(大東支所4階) (☎72-1345) |
| 家庭児童相談 (大東・大須賀支所は予約制) | 平日 8:30～17:15 | 市役所1階こども希望課こども家庭総合支援室 (☎21-1190) 大東支所1階相談室、大須賀支所1階相談室 |
| 内職相談 | 月 9:30～16:00 | 市役所4階会議室 (産業労働政策課 ☎21-1125) |
| 消費生活相談 | 平日 8:30～17:00 | 市役所3階産業労働政策課 (消費生活センター ☎21-1149) |
| 交通事故相談(予約制) 高齢者安全運転相談(予約制) | 平日 9:00～16:00 | 市役所1階危機管理課 (☎21-1131) |
| NPO法人設立相談(予約制) | 平日 8:30～17:15 | 市役所3階生涯学習協働推進課 (協働センター ☎21-1129) |
| 犯罪被害者相談(予約制) | 平日 8:30～17:15 | 市役所1階危機管理課 (☎21-1131) |
| ボランティア相談 | 平日 9:00～17:00 | ボランティアセンター(あいり～な2階☎24-6263)、各ふくしあ内社協 |
| ふくしあ「医療・保健・福祉・介護」 総合相談 | 平日 8:30～17:00 | 各ふくしあ(東部☎61-2900、中部☎28-9713、西部☎29-5977、 大東☎72-1116、大須賀☎48-1007) |
| 発達に関する相談(予約制) | 平日 9:00～16:00 | 発達相談支援センターのびる～む(中部ふくしあ内 ☎28-8017) |

※相談日が休日と重なる場合、相談は原則お休みします(内職相談は翌平日に実施)。昼休み中の相談は、極力ご遠慮ください。

催し物・教室

| 事業名 | とき・ところ | 対象・参加料 | 内容・申込方法など |
|---|---|--|---|
| プログラミング体験教室 ㊤㊤たまり～な (☎24-2722) | 9/15(金) ①17:30～18:20 ②18:30～19:20 たまり～な(満水) | 小学1～中学 3年生 各5人 3,850円 | 8歳から16歳向けのプログラミング言語であるスクラッチを使い、楽しみながら学べます(各回最少開催人数3人)。 ㊤電話(申込順・火曜休館) |
| 簡単ヨガ講座(全5回) ㊤㊤大須賀中央公民館 (☎48-1012) | 9/28、10/12・26、 11/9・30の木曜日 10:00～11:30 大須賀中央公民館(西大淵) | 一般 20人 1,000円(初回 集金) | ヨガ初心者や高齢者の方でも参加できるヨガ講座。体ほぐしや、健康のためにヨガを始めてみませんか。 持ち物 ヨガマット、飲み物、動きやすい服装 ㊤9/7(木)～電話または来館(申込順・月曜休館) |
| 0歳からはじめてのオーケストラ ㊤文化会館シオーネ (☎72-1234) | 9/29(金)14:00～ 文化会館シオーネ(大坂) | どなたでも 1,000～ 2,000円 | 注目のサロンオーケストラジャパンによる、乳幼児・子どもと聴くオーケストラ名曲コンサート。 ㊤窓口またはホームページでチケット購入(月曜休館・祝日の場合は翌日休館) |
| お月見茶会 ㊤二の丸茶室(☎23-1199) | 9/30(土)10:00～18:30 (最終受付18:00) 二の丸茶室(掛川) | どなたでも 500円 | 中秋の名月に、お月見団子とススキを飾り、お月見のお菓子を用意してお待ちしています。 ㊤直接会場へ |
| 初心者のための茶道教室(全5回) ㊤㊤大須賀中央公民館 (☎48-1012) | 10/1、11/12、12/3、 1/28、2/25の日曜日 9:30～11:30 大須賀中央公民館(西大淵) | 一般 10人 2,500円(初回 集金) | 茶道の基本作法から、お盆点てを目標に学べます。 ※ふくさ、扇子など初期費用がかかる場合があります 持ち物 白ソックス、腰ひも ㊤9/7(木)～21(木)に電話または来館(申込順・月曜休館) |
| 認知症サポーター ステップアップ講座 ㊤㊤長寿推進課 (☎21-1364) | ①10/6(金)②10/17(火) ③10/25(水) ④11/14(火) ⑤11/16(木) ①～②13:30～14:30 ③～⑤13:30～15:00 教育委員会(長谷)ほか | 市内在住の方 20人 参加無料 | 認知症になっても住み慣れた地域で安心して暮らせるまちを目指し、認知症事業に協力いただける方の養成を進めています。認知症疾患医療センターやグループホームの職員、認知症サポート医に話を伺うほか、認知症カフェの体験を行います。 ㊤電話、電子申請(申込順)  |
| 歴史講座「横須賀歴代城主と城下町のなりたち」 ㊤㊤大須賀中央公民館 (☎48-1012) | 10/11(水)10:00～11:30 大須賀中央公民館(西大淵) | どなたでも 30人 200円 | 横須賀城築城当時の様子や歴代城主の特徴と横須賀城下の移り変わり川について詳しく解説します(戦国から江戸時代の様子まで)。 ㊤9/7(木)～電話または来館(申込順・月曜休館) |
| 集まれちびっこアーティスト! 根付制作にチャレンジ ㊤㊤二の丸美術館 (☎62-2061) | 10/14(土)13:30～15:30 大日本報徳社仰徳記念館(掛川) | 小学1～6年生 20人 1,500円(材料 費・道具込み) | 根付彫刻師に教わる本格的根付制作講座。伝統技法で、世界にただ一つのオリジナル根付ストラップを制作します。展覧会もご覧いただけます。 ㊤9/24(日)9:00～電話(申込順) |
| 根付師と巡る美術館& 秋のお茶会 ㊤㊤二の丸美術館 (☎62-2061) | 10/15(日)10:00～12:00 二の丸美術館(掛川) | どなたでも 15人 1,500円 | 美術館で展覧会鑑賞後、現役根付作家らの解説とともに本物の根付に触れる秋の鑑賞ツアー。竹の丸のお茶とお菓子でごゆっくり。 ㊤9/24(日)9:00～電話(申込順) |
| 劇団飛行船マスクプレイ ミュージカル「赤ずきん」「3びきのこぶた」 ㊤文化会館シオーネ (☎72-1234) | 10/15(日)11:00～ 文化会館シオーネ(大坂) | どなたでも 前売り2,500円 | まるで「とびだす絵本」のようなメルヘンあふれるマスクプレイミュージカル。2本立てでお楽しみいただけます。 ㊤窓口またはホームページでチケット購入(月曜休館・祝日の場合は翌日休館) |
| 開館25周年記念・特別講演会「吉岡彌生と郷土」 ㊤㊤吉岡彌生記念館 (☎74-5566・FAX74-4841) | 10/21(土)13:30～15:00 文化会館シオーネ(大坂) | 一般 100人 参加無料 | 女子医学教育の先駆者である吉岡彌生の人柄と社会的業績を大日本報徳社代表理事の鷲山恭彦さんがお話しします。 ㊤電話、FAX(講演会名、氏名、住所、電話番号を明記)または申込フォーム(申込順)  |
| 大角幸枝先生に教わる 錫の小物を作っちゃおう ㊤㊤二の丸美術館 (☎62-2061) | 10/21(土)13:30～16:00 生涯学習センター(御所原) | 小学3～6年生 20人 2,000円(材料 費込み) | 掛川出身の大角幸枝先生(重要無形文化財保持者)の指導のもと、錫を使った作品を作ります。 (9/30(土)14:00からの解説講座にも参加ください) ㊤9/2(土)9:00～電話(申込順) |
| N響メンバーによる弦楽アンサンブル ㊤文化会館シオーネ (☎72-1234) | 10/22(日)14:00～ 文化会館シオーネ(大坂) | 一般3,500円、 高校生以下 2,000円(未就 学児入場不可) | 国内最高峰の交響楽団の奏者たちが登場。クラシックの名曲などを演奏する充実したプログラムです。 ㊤窓口またはホームページでチケット購入(月曜休館・祝日の場合は翌日休館) |

催し物・教室

| 事業名 | とき・ところ | 対象・参加料 | 内容・申込方法など |
|--|--|-------------------------------------|---|
| 三つ子の魂を育てる講演会「叱らなくても子どもは伸びる」 ㊤㊤健康医療課 (☎23-8111) | 10/28(土)10:00~11:30 (受付9:30~) 徳育保健センター(御所原) | 市内在住の就学前の子どもをもつ保護者など100人 参加無料 | 講師は教育評論家 親野智可等さん。長年の教師経験をもとに、子育て、しつけ、親子関係などについて講話していただきます。 ㊤9/4(月)~電子申請(託児は要電話予約) |
| おせっかい婚活サポーター主催「婚活、オリジナルクッキーづくり」 ㊤企画政策課(☎21-1208) | 10/29(日)13:30~16:00 大東北公民館(下土方) | 結婚を希望する25~39歳独身の方 男女各10人 500円 | クッキーづくりで共通の体験をしながら、楽しく異性とお話できます。1対1のお見合いやフリータイムもあります。結婚への一歩を踏み出してみませんか。 ㊤10/15(日)までに電子申請(応募多数のときは抽選) |
| 掛川市×資生堂共創事業「色で遊ぶ子どもイベント」 ㊤㊤企画政策課 (☎21-1127) | 11/5(日) ①10:30~12:00 ②14:00~15:30 資生堂掛川工場(長谷) | 市内在住の小中学生(1~3年生) 各回12人 参加無料 | 掛川から日本全国を元気にする「掛川GENKIプロジェクト」第4弾。色紙カードを使った色遊びとオリジナルリップグロスづくり体験を行います。 ※保護者の同伴が必要 ㊤10/23(月)までに電話または電子申請(申込順) |
| 第40回医療市民講座 ㊤㊤中東遠総合医療センター経営戦略室 (☎21-5555-FAX28-8971) | 11/11(土)10:00~12:00 中東遠総合医療センター敷地内薬局(菅蒲ヶ池) | どなたでも100人(先着順) 参加無料 | ①「知っていますか?心不全のこと~もうひとつのパンデミック~」循環器内科診療部長兼心血管内治療センター副センター長高山洋平医師②「楽しくできる!心臓と体をよくするリハビリテーション」リハビリテーション科部長渡邊浩司医師 ㊤9/19(火)~11/10(金)に電話、FAX、病院ホームページ申込フォーム(申込順) |
| 音楽教室(楽器・発声) ㊤㊤たまり~な (☎24-2722) | 金曜日(毎月3~4回) 13:00~17:00(30分/1回) たまり~な(満水) | 年少以上 6,600円~ (教材費別) | プロの演奏家から学んでみませんか。ピアノ、フルート、リトミック、ボイス・ボーカルトレーニングなどの個別指導またはグループレッスン。体験1,000円。 ㊤電話(申込順、火曜休館) |

| 伝言板 | とき・ところ | 対象・参加料 | 内容・申込方法など |
|--|--|-------------------------------------|--|
| フォトサークル四季彩写真展 ㊤藤田(☎080-2636-9261) | 9/6(水)~17(日) 9:00~17:00(17日は15:00まで) 大東図書館(大坂) | どなたでも 入場無料 | 写真が好きで、勉強会や撮影会など月1回ペースで活動。40点ほど展示します。 ㊤直接会場へ |
| 静岡県高等学校総合文化祭 ㊤静岡県高等学校文化連盟 (☎054-254-7375) | 展示 9/16(土)~17(日) ステージ 9/17(日) 生涯学習センター(御所原) | どなたでも 入場無料 | 全国高等学校総合文化祭に出場、出品した生徒の発表。詳細は高文連ホームページ ㊤直接会場へ |
| 歩行訓練士による講話 ㊤前嶋(☎080-2669-6100) 鈴木(☎080-3654-8970) | 9/17(日)13:00~15:00 あいり~な(掛川) | 視覚障がい者とその家族など 30人 100円/障がい者1人 | 歩行に関する現実的な問題と危険を回避する実例をまじえた講話 ㊤18:00以降に電話 |
| 第13回碑文谷彫習作品展 ㊤大東碑文谷彫の会 原(☎73-5861) | 9/19(火)~24(日) 初日13:30~最終日~16:00 大東図書館(大坂) | どなたでも 入場無料 | 板や箱などを彫って彩色する珍しい工芸絵画です。約70点展示します。 ㊤直接会場へ |
| 植物標本風の押し花額づくり ㊤横地(☎090-6767-0362) | 9/20(水)、10/11(水) 10:00~11:30 生涯学習センター(御所原) | 各回5人 1,500円 | ドラマで注目を集める植物標本風の押し花額(はがきサイズ)を作ります。 ㊤電話(申込順) |
| 掛川陸上クラブ部員募集 ㊤桑原(☎090-8959-9193) | 毎週月、水、金、土曜日 平日 18:45~20:45 土曜日9:00~12:00 安養寺運動公園、エコパ他 | 小中学生 3,000円/月 | 種目は短距離、長距離、リレーなど。エコパや草薙での大会で記録にチャレンジ。 ㊤電話 |
| 社交ダンスクラブ ㊤横山(☎090-1412-7532) | 毎週木曜日13:30~15:30 原則第1・3は初級、第2・4は中級 たまり~な(満水) | おおむね65歳以上 700円/回 年会費300円 | 初めての方大歓迎。プロの講師から学べます。お楽しみ会あり。見学も歓迎。掛川駅南口から送迎バスあり。 ㊤電話 |
| 空手教室体験会 ㊤恒心塾・石川 (☎090-5459-0439) | 毎週日、火、木曜日 19:00~20:30 佐束小学校(小貫)など | 5歳以上 参加無料 | 無料体験随時受付中 ㊤恒心塾ホームページまたは電話で場所と時間を確認後、直接会場へ |

まちづくり協働センターfacebookでは市民活動に関する情報を掲載しています。掲載を希望する場合は右の二次元コードをご確認ください。



漏水調査にご協力ください

☎水道課(☎21-1716)

地下などの漏水を早期に発見し修理するため、市内で漏水調査を実施しますのでご協力をお願いします。調査員は市発行の「身分証明書・腕章着用」を携帯しています。また、この調査に関して費用は発生しません。

実施期間 令和6年1月31日(水)まで
実施者 フジ地中情報株式会社(☎054-202-8900)

※調査では、道路内のほか宅地内(止水栓や水道メーター付近)に立ち入らせていただきます。

**9月1日(金)～10日(日)
屋外広告物適正化旬間**

☎都市政策課(☎21-1151)

法令の普及啓発・違反広告物の是正が全国的に行われます。市でも、違反広告物のパトロールや啓発活動を行います。

屋外広告物(主に常時屋外で公衆に表示される看板など)は、県屋外広告物条例により、大きさや高さなどについてルールが定められています。屋外広告物を表示するときは、事前に市の許可が必要となりますので、詳しくは都市政策課までご相談ください。

プラスチック資源の出し方

☎環境政策課(☎21-1145)

プラスチック資源(プラスチック製容器包装)は、レジ袋から中身を取り出すなど、全てバラバラにして青色ネットへ入れるようご協力をお願いします(レジ袋はしばって入れてください)。

また、プラスチック資源として収集できるものは、プラスチック製容器包装のみです。ハンガーや洗濯バサミ、バケツなどのプラスチック製品は、燃えるごみに出してください。

なお、プラスチック製容器包装には下記の「プラ」のマークが付いていますので、判断が難しい場合は、このマークを参考にしてください。



就学時健康診断

☎学校教育課(☎21-1156)

来年度小学校へ入学を予定している子を対象に、健康診断を行います。保護者には通知を送付します。

各学校の日程・会場などはホームページをご覧ください。

対象 令和6年4月に小学校へ入学する子
とき 10～11月
ところ 各小学校



**子育てと仕事の両立を
社会保険労務士が支援**

☎静岡県社会保険労務士会磐田支部
(増田社会保険労務士事務所内)
(☎050-3566-7127) ※市委託事業

子育てと仕事を両立しやすい職場づくりを進める市内事業所で、「職場環境を改善したいが進め方が分からない」「専門家の助言が欲しい」などお困りの場合は、ご相談ください。従業員からの相談にも応じます。まずは気軽にご相談ください。

**協働保育園等保育料助成
4～8月分申請開始**

☎こども希望課(☎21-1205)

市の助成基準を満たす認可外保育施設に通園中の園児は保育料の助成を受けられます。希望される方には申請書類を郵送しますので、9月15日(金)午後5時までにこども希望課へお問い合わせください。

**9月21日(木)～30日(土)
秋の全国交通安全運動**

☎危機管理課(☎21-1131)

秋は暗くなる時間が早くなり、夕暮れから夜間の交通事故が起きやすくなります。暗くなってもドライバーに気付いてもらえるよう、自発光式反射材を着用しましょう。

【自発光式反射材ピカピカキャンペーン】交通安全啓発品配布のほか、パトカー、白バイの試乗会も行います。ご当地アイドル「マープル・メープル」も参加して、キャンペーンを盛り上げます。
とき 9月29日(金)午後5時30分～6時15分(雨天中止、小雨決行)
ところ メガドン・キョーテ掛川店(大池)

納期限情報

納税は口座振替が便利です

**国民健康保険税第3期
固定資産税・都市計画税第3期**

納期限は10月5日(木)

☎納税課(☎21-1206)

市役所、支所、金融機関、コンビニエンスストア、アプリ決済、地方税お支払サイトのホームページから納付できます。口座振替の方は口座残高をご確認ください。

**令和6年度入学生
母子父子寡婦福祉資金貸し付け**

☎こども希望課(☎21-1144)

子どもが高校、大学などに入学予定のひとり親家庭を対象に無利子の資金を貸し付けます。保証人は原則不要(審査により必要な場合あり)。

資金種別 就学支度資金、修学資金
集中受付期間 9月1日(金)～11月2日(木)まで

**10月から内容変更
こども医療費助成**

☎こども希望課(☎21-1144)

次の①、②が無料になります。

- ①小学生以上の通院費
- ②入院時食事療養費の標準負担額

| 対象 | 18歳年度末までの子ども | |
|-------|----------------|----|
| 自己負担額 | 通院 | 0円 |
| | 入院 | 0円 |
| | 入院時食事療養費の標準負担額 | 0円 |
| | | |

※健康診断や選定療養費など保険適用外は除きます

■全ての受給者証がカードタイプに変わります。

■新しい受給者証(黄色)は9月下旬までに郵送します。

**9月のけっトラ市は
16日(土) 9:00～正午**

☎実行委員会(☎61-1151)



お知らせ・募集

OK!ワーク会員募集 キャンペーン

☎☎(一財)小笠掛川勤労者福祉
サービスセンター(☎35-0298)

中小企業従事者の福利厚生をサポートします。キャンペーン期間中は入会金が無料。紹介者へのプレゼント進呈も実施します。

期限 10月25日(水)

応募方法 電話で問い合わせ

風水害・地震・津波対策寄附金 多くのご支援 ありがとうございます

危機管理課(☎21-1131)

令和5年8月1日現在の寄付金額

| 区分 | 件数 | 金額(円) |
|----|-----|------------|
| 個人 | 5 | 107,000 |
| 法人 | 59 | 31,975,292 |
| 団体 | 40 | 1,480,341 |
| 合計 | 104 | 33,562,633 |

みなさんからいただいた寄付金の最新情報などは、二次元コードまたは市ホームページ下部の「注目ページ」からご覧いただけます。



精神保健福祉ボランティア講座

☎☎(福)Mネット東遠(☎29-8970)
☎福祉課(☎21-1139)

精神疾患・精神障がいについて、専門職の方からお話を聞いたり、実際に作業所などへ体験に出かけたりしてみませんか(全3回)。参加無料です。

とき ①講話 10月5日(木)、11月30日(木)午後1時30分～3時30分②

作業体験 10月28日(土)、11月8日(水)・11日(土)・15日(水)のうち1日

ところ ①あいり～な(掛川)②市内の作業所など(選択制)

対象者 市内在住の18歳以上の方(高校生不可)

定員 20人程度(申込順)

申込方法 9月22日(金)までに電話

手話言語の国際デーにあわせ 掛川城をブルーライトアップ

☎福祉課(☎21-1215)

毎年9月23日の手話言語の国際デーに世界各地の施設などが青色にライトアップされることにあわせ、市では掛川城のライトアップを行います。

期間 9月22日(金)～28日(木)

掛川市広告入り窓口封筒 無償提供者募集

☎市民課(☎21-1141)

来庁者が各種証明書の持ち帰りに利用する「窓口封筒」を無償で提供いただける事業者を募集します。広告募集や印刷、納品など封筒に関する一切の業務を行っていただきます。

申込期間 9月1日(金)～15日(金)

応募方法 市ホームページの申請書様式で市民課に直接または郵送で提出



ビジネスチャンス相談

☎☎産業労働政策課(☎21-1125)

起業を考えている方、経営でお悩みの方の相談に無料で応じます。※オンラインでの相談可(メールアドレス、インターネット環境が必要です)。

とき 10月14日(土)・22日(日)午前9時30分～、10時30分～、11時30分～

ところ 中央図書館(掛川)

対象者 市内在住または在勤(在学)の方

定員 3人

申込方法 電話(申込順)



📖 Multilingual version of the “Public Information Magazine of Kakegawa” is now available on a “Digital Book”!

📖 A versão em português do Informativo de Kakegawa se tornará “Digital Book”!

「広報かけがわ」多言語対応 ポルトガル語や英語で読める！聞ける！

English, 简体中文、繁體中文、한국、ภาษาไทย、Português, Espanol, Orang indonesia, Tiếng viet nam

カタログポケット



★事業の詳細は、各連絡先にお問い合わせください。

市公式Facebook



広報担当が取材した記事を中心に更新

市公式Twitter



市のイベントや防災情報などを発信

市防災メールマガジン



土砂災害警戒情報や大雨情報などメールで受信

子育て情報サイト「かけっこ」



健診・予防接種、イベント、子育てアドバイスなど幅広い情報満載

宅地内の水道修理の連絡先(土・日・祝日) 9/2～10/8

※宅地内の水道修理は有料です。☎水道課(☎21-1717)

| 北 部 (掛川区域) | | | |
|------------|-----------|------------|--|
| 9/ 2 (土) | (株)巧栄水道 | (☎24-7661) | |
| 3 (日) | (株)掛川水道設備 | (☎24-8055) | |
| 9 (土) | (株)まつだ配管 | (☎26-3261) | |
| 10 (日) | (株)浅岡工業 | (☎24-2611) | |
| 16 (土) | (有)諸星配管 | (☎22-2975) | |
| 17 (日) | (株)トダックス | (☎26-2161) | |
| 18 (月・祝) | (有)松井管工 | (☎23-0581) | |
| 23 (土・祝) | (株)マツイ健設 | (☎23-8691) | |
| 24 (日) | 協和水道(株) | (☎26-1331) | |
| 30 (土) | (株)巧栄水道 | (☎24-7661) | |
| 10/ 1 (日) | (株)掛川水道設備 | (☎24-8055) | |
| 7 (土) | (株)まつだ配管 | (☎26-3261) | |
| 8 (日) | (株)浅岡工業 | (☎24-2611) | |

| 南 部 (大東・大須賀区域) | | | |
|----------------|-------------|------------|--|
| 9/ 2 (土) | (有)北端工務店 | (☎74-2445) | |
| 3 (日) | シンプ設備(株) | (☎24-3322) | |
| 9 (土) | (有)静管興業 | (☎72-4705) | |
| 10 (日) | (有)土屋設備 | (☎48-2093) | |
| 16 (土) | 網取管興 | (☎48-2004) | |
| 17 (日) | (有)林配管 | (☎72-5515) | |
| 18 (月・祝) | (有)豊設備 | (☎72-5630) | |
| 23 (土・祝) | (株)横山設備 | (☎48-6561) | |
| 24 (日) | (有)浅岡管興 | (☎48-4221) | |
| 30 (土) | (有)エイケイ赤堀工事 | (☎74-3340) | |
| 10/ 1 (日) | (有)大城配管 | (☎72-4685) | |
| 7 (土) | (有)大澄設備 | (☎48-4476) | |
| 8 (日) | (有)北端工務店 | (☎74-2445) | |



平日夜間・休日の救急診療はまず 小笠掛川急患診療所

希望の丘内・中部ふくしあ棟2階（入口別・杉谷南1-1-30）

※急病以外は、通常の診療時間内に開業医を受診してください。
※急患診療所では、交通事故と労災の診察をお受けできません。

月～金曜日（平日夜間） ●受付時間 19:00～21:30

診療科：内科、小児科

土曜日 ※急患診療所は休み・市内の開業医へ

診療案内 中央消防署（☎21-0119）
市役所日直（☎21-1111）

日曜日・祝日 ●受付時間 9:00～11:30、13:00～16:30

診療科：内科、小児科、外科、歯科（午前のみ）

各医療機関の診療案内は令和5年7月号折り込みの「保存版」
または右の二次元コードから市ホームページをご覧ください



**受診前に
連絡を!**
☎61-1299

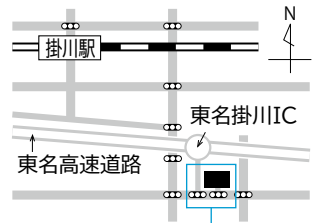

静岡子ども救急電話相談 #8000

急な発熱や病気、けがで夜間または休日に受診を迷ったとき、
まずはお電話を。小児科医や看護師が相談に応じます。

■固定電話（プッシュ回線）・携帯電話 ⇒ ☎#8000
■固定電話（ダイヤル回線）・IP電話 ⇒ ☎054-247-9910
年中無休 24時間対応

※中東遠総合医療センター（☎21-5555）の救急医療は原則、入院や手術の必要な重症患者が対象です。
また、初診の方で、紹介状のない方は特定初診料7,700円（税込み）がかかります。



10月の子育て・健康案内

徳育：徳育保健センター（御所原）
大東：大東保健センター（三俣）

- ・健診、講座の問い合わせ 健康医療課（☎23-8111）
- ・子育てコンシェルジュへの相談 こども政策課（☎21-1211）

子育てコンシェルジュだより

乳幼児のいる家庭の防災

地震などの自然災害に備え、非常持ち出し袋としても使える
お出かけバッグに、普段から入れておきたい物を紹介します。

- ・母子健康手帳、保険証、医薬品
- ・飲料（水、お茶など）
- ・ミルク（スティック、液体）
- ・ベビーフード、おやつ
- ・哺乳瓶、マグ、スプーン
- ・タオル、バスタオル
- ・ティッシュ、ガーゼ
- ・カイロ（体や、ミルクを温めるのに便利）
- ・紙おむつ、着替え、おしりふき、ビニール袋、ビニール手袋
- ・現金（小銭含む）、モバイルバッテリー
- ・おんぶひも（両手が使え、足元がよく見える、体にピッタリとくっつき子どもの重さを感じにくくなる）
- ・だっこひも（リュックが背負える）



| 事業名称・受付時間 | 日 | 曜 | 対 象 | 会場 | |
|----------------------------------|----------------------|----|---------------------------------|---|----|
| 健診・相談・予防接種説明会 案内はがきに記載 | 4 | 水 | 令和 5年 8月 出生児 | 徳育 | |
| 6か月児健康相談 9:15～9:45 | 6 | 金 | 令和 5年 3月 1日～10日 出生児 | 徳育 | |
| | 10 | 火 | 令和 5年 3月 11日～20日 出生児 | | |
| | 13 | 金 | 令和 5年 3月 21日～31日 出生児 | | |
| 1歳6か月児健康診査 13:00～13:30 | 11 | 水 | 令和 4年 3月 1日～10日 出生児 | 徳育 | |
| | 17 | 火 | 令和 4年 3月 11日～20日 出生児 | | |
| | 19 | 木 | 令和 4年 3月 21日～31日 出生児 | | |
| 2歳2か月児健康診査 13:00～13:30 | 10 | 火 | 令和 3年 7月 1日～15日 出生児 | 徳育 | |
| | 18 | 水 | 令和 3年 7月 16日～31日 出生児 | | |
| | 20 | 金 | 令和 3年 4月～7月 出生児 | | 大東 |
| 3歳児健康診査 13:00～13:30 | 6 | 金 | 令和 2年 9月 1日～10日 出生児 | 徳育 | |
| | 12 | 木 | 令和 2年 9月 11日～20日 出生児 | | |
| | 16 | 月 | 令和 2年 9月 21日～30日 出生児 | | |
| セパ ミ ナ マ 13:15～13:30 | 5 | 木 | 出産を控えた夫婦（予約制） （ホームページから申し込み） | 徳育 | |
| （両親育児編） （歯科編） 13:15～13:30 | 26 | 木 | | | |
| 教離 乳 室 食 | もぐもぐ教室 9:15～9:30 | 25 | 水 | 生後4～8か月児の親（予約制） （ホームページから申し込み） | 徳育 |
| | かみかみ教室 9:45～10:00 | 31 | 火 | 離乳食の後期～完了期でお困りの方（予約制） （ホームページから申し込み） | |

●各健診とも上記の日程で都合のよい日に受けてください。
※転入された方へ 高校3年生相当年齢以下の子どもがいる保護者の方で、まだ予防接種の手続きを済ませていない方は、母子健康手帳と保護者の本人確認書類を持って徳育保健センターへお越しください。

詳しくは子育てコンシェルジュだより第27号をご覧ください。



図書館へ行こう



図書館
ホームページ

■中央図書館(☎24-5921)

午前9時～午後5時(水・木曜日は午後7時まで※1)

10月の休館日:毎週月曜日、27日(金)※2

■大東図書館(☎72-1143)

午前9時～午後5時(木曜日は午後7時まで)

10月の休館日:毎週月曜日、27日(金)※2

■大須賀図書館(☎48-5269)

午前9時～午後5時(金曜日は午後7時まで)

10月の休館日:毎週月曜日、26日(木)※2

※1 祝日は午後5時まで

※2 システム更新のため、3館ともに9月25日(月)～10月2日(月)休館します。

中央図書館は「蔵書点検」のため 10月3日(火)～12日(木)まで休館します

蔵書点検は、資料のバーコードを1点ずつ機器で読み取り、所蔵データと照合する大切な作業です。資料が正しい場所に収められているか、行方が分からない資料がないかなどを点検します。

システム更新の休館と併せ、長期休館でご迷惑をお掛けしますがよろしくお祈いします。



ワクワク・ドキドキ♪ 今月紹介する話題の本

3
BOOKS



ハシビロコウのふたば

南幅俊輔／著
掛川花鳥園／編
(辰巳出版)

掛川花鳥園で暮らすハシビロコウ「ふたば」のフォトブック第2弾。来園して7年が経ち、腫とクチバシの色が変化し、筋力もつき成長を続けているふたばの様子が、至近距離で撮影された写真とともに紹介されています。



現役東大生の世界一おもしろい教養講座

西岡孝誠／著
(実務教育出版)

『活用できる知識=教養』であり、地理は教養の全てと言っても過言ではありません。無関係と思われるもの同士のロジックをつなげ、関係性を見出す「地理的思考」を体験してみませんか。



意味がわかるとおもしろい！
世界のスゴイ絵画

佐藤晃子／著
(Gakken)

世界的に有名な名画にまつわるエピソードや、鑑賞する際の注目ポイントなどを、分かりやすく解説し、どなたでも楽しめる1冊。知識が増えると、絵画鑑賞も楽しくなりそうです。

催

し物・展示

■は直接会場へ

■出張！かけがわ健康フェア **大東**

期間：10月4日(水)～11日(水)正午

内容：健康づくりに関する情報や市内で取り組まれている活動についての展示

■防火ポスター展 **大東**

期間：10月13日(金)午後1時～26日(木)午後3時

内容：市内の小中学生が描いたポスターの展示

■ちっちゃな図書館(ちっちゃな文化展に参加) **大須賀**

とき：10月22日(日)午前9時～午後3時

ところ：横須賀高校正門西側(雨天中止)

内容：図書館を飛び出して、古本市を行います。

絵

本のおよみきかせと楽しい手遊び

対象：乳幼児と保護者

中央：10月13日(金) 午前10時30分～11時

大東：10月6日・13日(金) 午前10時30分～11時

大須賀：10月20日・27日(金) 午前10時30分～11時

※□のおはなし会では子育てコンシェルジュが育児相談などを行っています。

よみきかせ会 ひまわりのおはなし会

中央：10月18日・25日(水) 午後3時～

市内29か所へ！ 移動図書館



小学校、公民館などを巡回しています。どなたでも利用できます。日程は図書館へ問い合わせるか、図書館ホームページをご覧ください。



北部
おぞら号



南部
コスモス号

絵本のおよみきかせと簡単な工作

対象：幼児から小学校低学年

中央：10月14日・28日(土) 午後3時～3時30分

大東：10月7日・21日(土) 午前10時30分～11時

大須賀：10月14日・28日(土) 午後3時～3時30分

おすすめ絵本の紹介「え(ほ)んむすび」

対象：家庭でよみきかせをしたい方

中央：10月20日(金) 午前10時30分～11時

全力投球



高校生チャレンジ公募事業

今年度から新たに「高校生チャレンジ公募事業」を始めました。私は就任以来、「対話」と「チャレンジ」を大切にしていきますが、今回は高校生が主体となって企画提案するプロジェクトに予算を配分しました。

採択事業

- ・商店街の空き店舗を高校生の居場所にする
- ・キャンプ用品の開発・製作による掛川の魅力発信
- ・車いすスポ GOMI in 掛川 (まちなかのゴミ拾い活動)
- ・自転車で巡る English Art ツアー

掛川工業高校などから4件の応募がありました。採択事業以外にも、高校生ドローン防災航空隊や掛川城プロジェクト、マッピング、地元食材を使ったお弁当の開発など、地域課題や防災への高校生の取り組みは数え切れません。

私の高校生時代を振り返ると、

掛川西高校野球部が甲子園に出場(平成5年夏と平成6年春)したという幸運な思い出がよみがえります。ですが、当時の自身が地域のために何か行動するようなことはなかったため、今の高校生たちの地域の活動への関心の高さや活躍には驚かされます。

チャレンジできるまち掛川

先日は、韓国のテグハニ大学のみなさんが、掛川市の「生涯学習によるまちづくり」を学ぶため掛川を訪れました。報徳思想や生涯学習が根付いた掛川市だからこそ、急速な時代の変化に対応し、さまざまなことにチャレンジできる土壌があるのだと思います。

また先月には、大須賀中女子バレー部が東海大会で優勝するなど、仲間や勝利を信じる姿は私たちに勇気と感動を与えていただきました。中学生や高校生を含め若い世代がチャレンジすることは、まちを元気にすると思えます。みなさん、応援をよろしく願います！

地域おこし協力隊通信



芳川 翠

Vol.13

◎ 広報・シティプロモーション課 (☎21-1209)

掛川の郷土料理「芋汁」

みなさんは、掛川の郷土料理と言ったら何を思い浮かべますか。私は真っ先に「芋汁」を思い浮かべます。

芋汁は、ただ自然薯をすったとろろとは違い、さばからだしを取ったおみそ汁をすり下ろした自然薯に混ぜた料理です。さばから取るだしと香り、みそ仕立ての味に、より一層ご飯が進みます。

調べてみると、芋汁は市内に限らず遠州地域で広く食べられているようです。ご家庭によってはさばに限らず、かつお節や干しいたけでだしを取るという方や、具材にシーチキンという変わり種を入れて「いつもの味」としている方もいるようです。同じ「芋汁」にも、それぞれの家庭の味があるのだと知りました。あなたのご家庭の特徴は、何ですか。

芋汁の好きごと

「私芋汁大好き物です！」と公言していたところ、何度か地域の方に「ご自宅での芋汁パーティーにお招きいただいたことがあります。芋汁は大人気で食べるからこそ美味しく、楽しく食べられるパーティー料理の一つではないかと思えます。各地域で郷土料理は山ほどありますが、大人気で困って食べるパーティー料理のようところが、とてもいいと思いました。

また、芋汁についても好きです。ソードを聞くことも好きです。「普段は台所に一切立たない旦那が、芋汁のときは揚々と自然薯の毛を焼いたり、芋をすりするの。だから私はおみそ汁とご飯の用意をすればいいだけで手間いらずなの」という奥さんの言葉や、「子どもの頃から、すり鉢を押しやるのが僕の仕事だった」という男性のエピソードもまた、印象的です。

今年も少しずつ秋が近づいてきます。今年は何回芋汁を食べることができでしょうか。それぞれの家庭のご家庭の味を、そのご家庭での思い出やエピソードを聞きながら舌鼓を打つ。そんな時間が今から待ち遠しいです。

～食事・治療・歯・薬・介護を考える～

教えて！ 健康のコツ

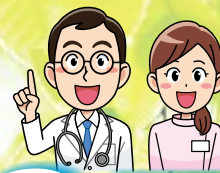

小笠医師会 その57
(☎23-4372)

男性の更年期を知ろう

男性にもある更年期

更年期といえば、昔は女性特有の症状とされてきましたが、昨今は男性でも悩みの種になるようです。テレビ番組などで話題になると、自分もそうではないか、そうに違いはないと言って受診される方が増えます。

女性の更年期は、閉経の前後、最近では50歳を挟む前後数年間ということが多くようですが、男性の場合ももっと後、50代後半から60代前半くらいが多いと言われています。

症状とストレスの影響

性機能の低下、筋力の低下、疲労感、自律神経のさまざまな症状が出ることも多いようです。さらにはうつ症状や不眠などの訴えもあります。

人間も動物ですから、生殖期間を過ぎると、そのための臓器は機能低下します。男性ホルモンは一般に低下してきますし、前立腺も組織変化を起こして、肥大やがんなどの病気が多くなります。排尿障害を自覚するのはかなり時間経過してからですが、体

の変化は40代から始まっているのです。

ただ、多くの症状は、ホルモンの値だけで生じるわけではなく、家庭や社会の中での過ごし方にも関係します。定年退職の時期が迫ってきたり、第2の人生に決まった目標がなかったり、子どもが独立して、家庭が縮小したりするなどのストレスを感じることも大きく影響しています。

気になったらまずは受診

受診されて、まずはうつの傾向がある場合には、メンタルクリニックなどでの相談をお勧めすることもあります。また、生活習慣病などが隠れていないかも検討します。その上で、男性ホルモンを検査することが多いのですが、中にはその結果が基準値内にあることを確認するだけで気持ちが落ち着く方もいます。

実際には、男性ホルモンだけでなく、その他のホルモンのバランスなども関係するのですが、数値が低いという方には、ホルモン補充療法（筋肉注射）をしばらく試してみる場合もあります。数回の治療で元気が出て、終了となる方もかなりいます。

診断、治療は個々に異なりますので、気になる方は一度ご相談されてみるとうれしいでしょう。泌尿器科、心療内科などで対応可能です。



「かかりつけ医」を
持ちましよう。
掛川市内のお医者さん案内は
「広報かけがわ電子版」で

7/20



交流協約を締結しているテグハニ大学の関係者が4年ぶりに、チョンドグンの議員や職員が初めて掛川を訪れています。生涯学習のまちづくりについて学ぶ研修と、市内関係施設の視察を行いました。

7/14



三木つばき選手の講演が母校の桜木小学校で開催されました。「夢と目標」がテーマ。夢を実現させるために、より具体的な目標の立て方を自身の体験談を交えながら6年生に伝えました。

7/23



廃棄物処理施設の新施設建設に向けた基本内容が、満水区と掛川市・菊川市衛生施設組合との間で合意されたことにより、地元関係者が見守る中「新廃棄物処理施設建設基本協定」が満水区と衛生施設組合により締結されました。令和12年度供用開始に向けて進められていきます。

7/17



掛川出身でサッカー日本代表の森下龍矢選手とのサッカー交流会が行われました。掛川サッカー協会に所属する小学生が、質問コーナーやミニサッカークリニックなどをおして森下選手と交流しました。

7/24



「f.a.n.地域医療を育む会」による救命救急講座が、城東中学校で開催されました。部活動代表生徒16人と教員が参加し、熱中症時の対応やAEDを用いた救命救急法を学びました。生徒たちは「実際に事故が起きた際、今日習ったことを生かし率先して動きたい」と話しました。

7/18



倉真小学校が「金次郎を知る会」を開催。5・6年生の児童8人が金次郎らを演じ、報徳の教えを下級生に伝えました。児童手作りのクイズを盛り込み、分かりやすくなるように工夫しました。

8/2



今年の中体連東海大会や全国大会に、市内中学校から18人が出場します。

出場する選手を代表し、大須賀中学校の横山佳保さんが佐藤教育長に決意を表明。日ごろの練習の成果を發揮して、全力を尽くすことを誓いました。

7/25



塩の道の実装調査が行われました。

市役所から天竜二俣駅まで、約70キロを自転車で走ります。同調査は、第二次静岡県自転車活用推進計画で、塩の道をモデルルートに設定するための取り組みです。道中では天宮神社など各市町の見所も確認していきます。

8/2



市内で設立された女子中学生ソフトボールチーム「5START」が、全国大会の県予選で優勝し、大阪府で行われる全国大会に出場します。

全国大会への出場は4回連続。選手は「笑顔を大切に精いっぱい頑張る」と久保田市長に決意を語りました。

7/26



日本空手協会掛川支部の河原崎賀一帆選手が、空手県大会中3女子組手の部で5位に入賞し、福岡県で行われる全国大会への出場を決めました。得意の上段逆突きを武器に、全国の強豪に挑みます。

8/15



戦没者追悼式、平和祈念式が台風7号の影響で中止になり、8/15～17日まで本庁1階に献花台を設置しました。遺族をはじめ、多くの方が市役所を訪れ、犠牲となった英霊に哀悼の意を捧げました。

7/27



掛川特別支援学校と市が福祉避難所開設運営訓練を実施しました。

学校職員、生徒、児童、保護者や市職員など約120人が参加。防災テントの設置など災害時の役割や動線確認を行いました。

掛川歴史探訪④

徳川家康と掛川三城⑨

高天神城に迫る家康、横須賀城を築く

問文化・スポーツ振興課 (☎21-1158)



▲天正6年(1578)頃の家康による高天神城包囲網

今月は横須賀城について、高天神城との戦いを中心に紹介していきます。

天正6年(1578)、徳川家康は武田方の高天神城を攻略する前線基地として、家臣の大須賀康高に命じ横須賀城を築城しました。康高は初代横須賀城主となり、高天神城攻めに参加しています。

国指定史跡横須賀城跡は、東西約600㍎、南北約300㍎の規模ですが、戦国時代の横須賀城は、物資の集積、兵の駐留が主な役割であり、それほど大きな規模ではなかったと思われます。城が現在の規模になったのは、12代城主本多利長が城主だった正保2年(1645)と天和2年(1682)です。康高の築城から約100年後のことでした。

また、今の横須賀城は遠州灘から約2㍎内陸に位置しますが、1700年代初めまでは、海岸線の位置が現在と異なり、城は海に面していました。戦国時代も同様で、横須賀城は高天神城と浜松城の間の海辺の道筋を抑える城であるとともに、海上か

ら物資を運搬集積する拠点でした。

江戸時代に書かれた『高天神記』には、横須賀城を拠点とした徳川軍と高天神城の武田軍が戦いを繰り返している様子が記されています。

天正6年8月には、国安村へ康高が軍勢を出し、高天神城から出てきた武田軍と戦いになっています。この戦いには徳川四天王として有名な本多忠勝の名前も登場します。翌7年9月には、高天神の城下まで康高が軍勢を出し、高天神の城兵と戦うとともに、城の近所を焼き討ちしたとの記述があります。

長篠の戦い以降、武田方は勢いを失っていき、『高天神記』でも、徐々に徳川が優勢になっていきます。

天正8年(1580)になると、家康は高天神城攻略を本格化、城の周囲に多くの砦を築き、城を孤立させていきます。

今回は高天神城六砦と呼ばれるこの砦群を紹介していきます。

高天神城特設サイトはこちら



先日、生まれて初めて流れ星を見ることができました。雨上がりに虹を見つけたときも大変うれしいのですが、感動が比ではなかったため思わずカレンダーに「流れ星記念日」と丸を付けてしまいました。

よく「流れ星が消えないうちに3回願い事をする」と願いが叶う」と言いますが、感動しているうちに消えてしまいました。流れ星を前に、冷静に3回も願い事ができる人は本当にいるのでしょうか。次こそはリベンジできればと思います。(齊)

編集後記

献血 ④福祉課 (☎21-1140)

とき 9/19(火)9:15~16:00

ところ 市役所北側駐車場

※使用している薬(外用薬を含む)の名前を伺います。

9・10月

精神保健福祉総合相談

④④西部健康福祉センター掛川支所 (☎22-3263)

とき 9/5(火)、10/4(水)13:30~(事前予約制)

ところ 西部健康福祉センター掛川支所(金城)

ごみの休日受け入れ(前日までに要予約)

④環境資源ギャラリー(予約専用☎29-5070)

とき 9/9(土)・24(日)、10/14(土)・22(日)
9:00~11:30

■市の人口(8月1日現在) 人口・世帯数(前月からの増減)

| | 合計 | 男 | 女 | 世帯数 |
|----------|----------------|---------------|---------------|--------------|
| 住民基本台帳人口 | 115,488人 (-75) | 58,205人 (-25) | 57,283人 (-50) | 47,311 (+19) |
| 〔日本人 | 110,641人 (-72) | 55,735人 (-25) | 54,906人 (-47) | 44,790 (+8) |
| 〔外国人 | 4,847人 (-3) | 2,470人 (±0) | 2,377人 (-3) | 2,521 (+11) |



市へのご意見はこちら



かけがわ この人

(118)

The person of Kakegawa

(株)あらまほし代表

戸田 佑也さん
(城西)

TRPGのまち掛川を目指して

それぞれが作成したキャラクターを演じながら数人で、ゲームの世界に入り込んだ感覚で会話を楽しみ、物語を創り上げるゲームのTRPG（テーブルトークロールプレイングゲーム）。掛川をTRPGの先進都市にすることを目指して取り組むのが、(株)あらまほし代表の戸田佑也さんです。

TRPGには「シナリオ」と呼ばれる筋書きがあり、プレイヤーは自由にセリフを考えて発言します。会話によって物語の進行が変化し、同じシナリオでも参加したプレイヤーによって体験する物語が変わります。

戸田さんは、有名シナリオ作家を掛川に招き現地を紹介して、掛川を舞台にしたシナリオの制作を手がけています。7月に市内で開催したオリジナルシナリオ冊子の販売会には全国か



(株)あらまほし代表取締役。好きなものは本と音楽とゲーム。

インターネット空間では「ニナイちゃん」という赤髪のバーチャル美少女として日夜活動している。年内の目標は自作TRPGシナリオ執筆。

ら500人以上のTRPG愛好家が集まり、大盛況に終わりました。

戸田さんが先進都市化の取り組みを始めたきっかけは、昨年内で開催したTRPGのシナリオ創作コンテストです。SNSで大きな話題をよび、全国のプレイヤーから掛川が注目されました。「来年も開催してほしい」などのコメントが多数あり「反響の大きさに驚いた。こうした期待に応えるため、この取り組みを行うことを決意した」と語る戸田さん。

今後の目標は、TRPGをとおして掛川を知ってもらい、「TRPGと言えば掛川、掛川に行ってみよう」と言われることです。舞台を掛川以外にも広げつつ、掛川がTRPG先進都市となるよう戸田さんの取り組みは続きます。

広報 かけがわ 令和5年(2023)9月
「広報かけがわ(音声版)」をご希望の方は、お問い合わせください。



Go global.
The world is your oyster!

～世界を舞台に。世界が君の可能性！～

幼児

身体を使い歌やチャンツで英語耳をつくらう！

英語らしい発音を身につけると共に、「英語耳」を作ります。たくさんの英語に「触れる」「まねる」ことで英語のリズムを楽しみながら学びます。



小学生

音から文字へフォニックスで自立した学習者へ、発表教育

英語の歌・チャンツ、会話、自己表現、英語絵本など様々な手法で英語の「インプット」を行い、英語のコミュニケーション能力の素地を養います。



中学生

世界の15歳と共通の話題でコミュニケーション！

積み重ねてきた「多量の英語のインプット」と「フォニックス」を活用して4技能英語の獲得を目指します。「英語を学ぶ」から「英語で学ぶ」に移行していく時期です。



高校生

国際的なセンスを学びグローバル人材へ成長を目指す

アクティブラーニング「英語4技能」の獲得に磨きをかけ、大学受験のみならず未来を生き抜く英語力を身につけます。

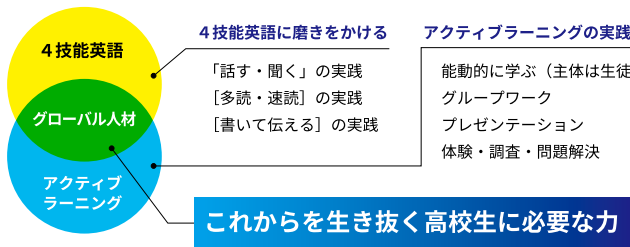

**大学生
社会人**

少人数 & レベルに合わせたカリキュラムを選択

就職、転職のためのキャリアアップというシーンで英語力が活躍の舞台を広げるキーになってきます。新しい自分を見つけるため徹底的にサポートします。

| | | | |
|---|------------------------------|------------------------------|---------------------------|
| POINT 小人数で充実したレッスン | POINT 日常会話からビジネス英語 | POINT レベル別クラスで安心受講 | POINT 負担の少ない月謝制 |
| POINT 法人向け語学研修・イベント・翻訳業務等対応可能(実績多数) 多言語対応可能【中国語、韓国語、インドネシア語、ドイツ語、フランス語他】 英語外部試験 TOEIC/TOEFL/IELTS/英検他 対策コースあり | | | |

英検®対策講座

すべての級に対応
(5級～1級)

二次試験対策まで徹底的にサポート

英検準会場登録団体

英検対策講座のみでも受講可能



オプネット英語学院

掛川連雀本部長校
掛川葛川校
掛川桜木校
掛川西郷校

お気軽にお問い合わせ下さい！無料体験受付中

0120-52-0000



株式会社ライトハウスエデュケーション [本社] 静岡県浜松市中区佐鳴台 5-28-2



発行 掛川市役所(〒436-8650 掛川市長谷一丁目1番地の1)
編集 広報・シティインフォメーション課広報広聴係
(☎0537-21-1123・FAX0537-21-1167)

VEGETABLE OIL INK 登録番号2609
環境対応型植物油インキを使用しています。