

広報かけがわ Kakegawa

11
2023
No.279

あなたの夢、描いたつづきは掛川で。



大きなれんこん、穫れたよ!

和田岡小学校 れんこんの収穫体験(10月2日)



©茶のみやきんじろう

掛川市公式LINEで、手軽に情報をキャッチ!

子育てや観光、防災など役立つ情報が手軽に入手できます。
ぜひ友だち登録をお願いします。



友だち追加用
二次元コード

令和4年度決算報告 問 財政課 (☎21-1197)



私たちが市に納めた税金ってどう使われているの？



令和4年度の歳出歳入状況をお伝えします。



一般会計決算

一般会計は令和3年度と比較して歳入が26億4,479万円の減、歳出が24億4,828万円の減となりました。

令和4年度の歳入と歳出の差額は21億2,657万円で翌年度へ繰り越す財源を除いた実質的な収支は19億3,896万円です。

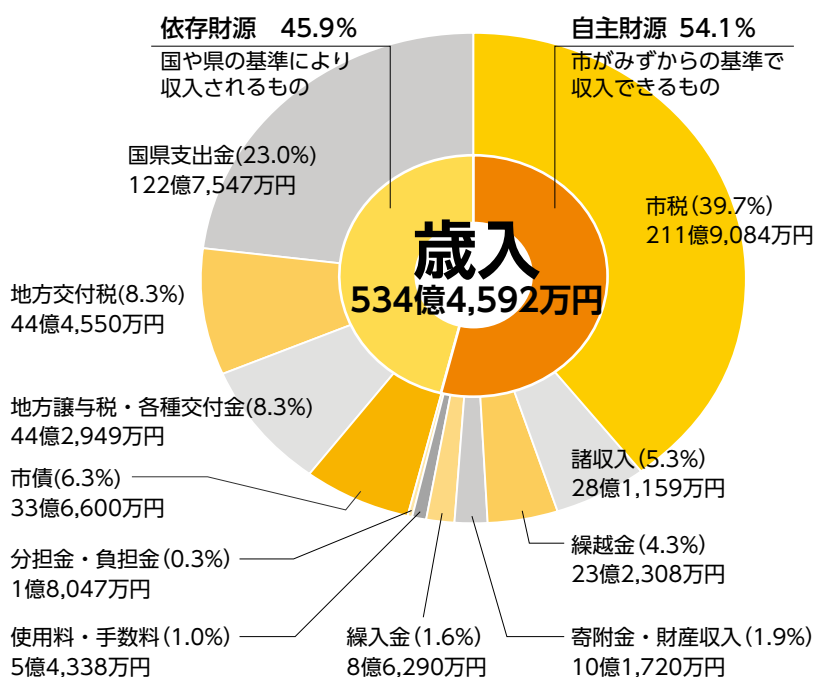

財源種別	説明
自主財源	市税：みなさんが掛川市に納めていただいた税金です。
	諸収入：市営住宅共益費などです。
	繰越金：前年度からの繰越金です。
	寄附金・財産収入：ふるさと納税や市有財産の貸し付け収入などです。
依存財源	繰入金：各種基金(貯金)や特別会計から一般会計へ繰り入れたお金です。
	使用料・手数料：施設の利用や住民票の発行時などに納めていただいたお金です。
	分担金・負担金：農道の整備などに係る地元負担金などです。
	国県支出金：みなさんが国や県に納めていただいたお金の一部です。特定の目的を達成するために国や県から市へ交付されます。
地方交付税	みなさんが国に納めていただいたお金の一部です。地方公共団体の財政状況に応じて国から配分されます。
地方譲与税各種交付金	みなさんが国や県に納めていただいたお金の一部です。
市債	事業を行うために国や銀行などから借りたお金です。

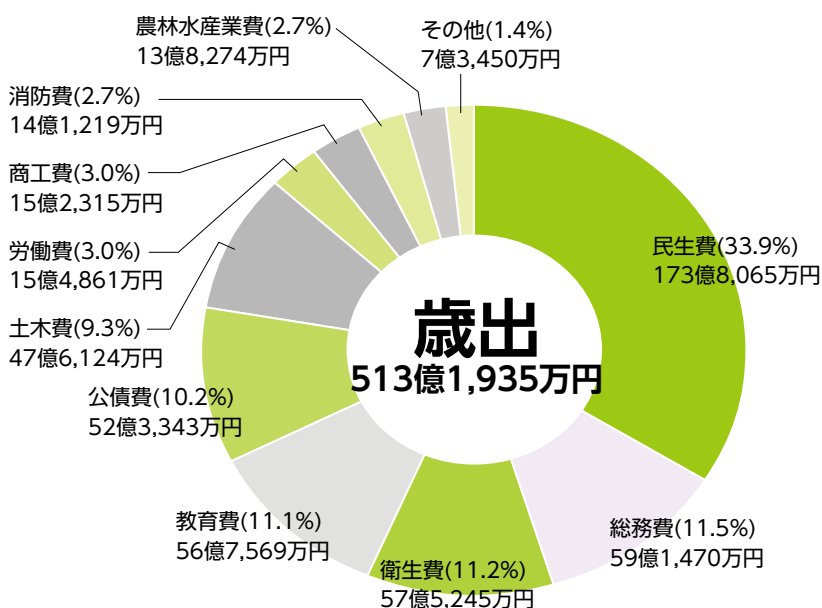

民生費	障がい者や高齢者に対する福祉、子育て支援のための経費です。
総務費	市有財産の管理、まち協や自治区を支援する経費です。
衛生費	市民の健康づくりやごみ収集などの経費です。
教育費	学びの充実や学校施設を管理する経費です。
公債費	建設事業などを行うために借り入れたお金の返済金です。
土木費	道路・河川・公園の整備などにかかる経費です。
労働費	労働環境や福利厚生などの経費です。
商工費	産業の活性化や観光振興などの経費です。
消防費	地震・津波などの防災対策や消防活動の経費です。
農林水産業費	安全安心な農産物の供給などの経費です。
その他	議会や災害復旧などの経費です。



みなさんから納めていただいた税金をどのような事業に活用したか一部紹介します。

令和4年度に行った主な事業

● 掛川城天守閣修復景観整備事業



1億5,631万円

復元から27年が経過し、漆喰は、一部剥離や黒ずみなどが見られ、廻縁・高欄にも腐食や褪色が見られたため、修復工事を実施し、美しい天守閣がよみがえりました。

文化・スポーツ振興課 (☎21-1126)

● 海岸防災林強化事業(防潮堤整備)



5億8,237万円

海岸防災林の地盤を南海トラフ巨大地震による津波（レベル2津波）に対応した高さにかさ上げして、クロマツや広葉樹などを植栽し、災害に強い森林に再生する事業です。

基盤整備課 (☎21-1315)

● きとうこども園施設整備事業



10億3,963万円

きとうこども園の園舎建設などに係る経費を補助し、開園の支援を行いました。これにより認定こども園化事業が完結し、民営の認定こども園5園に再編されました。

こども政策課 (☎21-1211)

● 防災航空隊(高校生ドローン隊)事業



225万円

地震などの災害が発生した際、人が近付くことができない現場の状況をドローンで広範囲に撮影し、災害対応の効率化を目指す事業です。

危機管理課 (☎21-1131)

各種会計決算の状況

特別会計

特別会計は、特定の収入によって特定の事業を行い、その収支を明確にするために一般会計から独立させたものです。掛川市には11の特別会計があります。令和3年度と比較して歳入が1億6,528万円（0.7%）の減、歳出が3億1,457万円（1.3%）の減となりました。

会計	歳入	対前年比(%)	歳出	対前年比(%)	差額
国民健康保険	119億3,104万円	99.3	117億7,188万円	99.5	1億5,916万円
後期高齢者医療保険	14億1,820万円	106.9	14億1,308万円	106.8	512万円
介護保険	102億2,372万円	101.1	97億9,372万円	99.6	4億3,000万円
公共用地取得	5億2,956万円	98.4	147万円	12.5	5億2,809万円
掛川駅周辺施設管理	6,741万円	101.0	5,842万円	87.5	899万円
大坂・土方工業用地整備事業	10億2,552万円	78.8	10億1,115万円	77.7	1,437万円
財産区(上西郷、桜木、東山、佐束、倉真)	2,447万円	118.6	1,072万円	108.4	1,375万円

企業会計

地方自治体が経営する地方公営企業は、一般会計から独立して運営しています。掛川市には5つの企業会計があります。

会計	収入	対前年比(%)	支出	対前年比(%)	差額	
水道事業	収益的収支	32億6,301万円	102.3	29億4,713万円	105.6	3億1,588万円
	資本的収支	6億3,948万円	179.1	15億6,372万円	102.7	△9億2,424万円
簡易水道事業	収益的収支	1,749万円	99.4	1,712万円	89.9	37万円
	資本的収支	101万円	5.1	130万円	6.7	△29万円
公共下水道事業	収益的収支	22億3,675万円	103.2	18億3,229万円	98.3	4億446万円
	資本的収支	9億6,912万円	107.1	18億4,212万円	106.7	△8億7,300万円
農業集落排水事業	収益的収支	3億5,136万円	102.4	3億202万円	91.2	4,934万円
	資本的収支	156万円	6.6	1億180万円	80.9	△1億24万円
浄化槽市町村設置推進事業	収益的収支	2億1,825万円	102.3	2億783万円	100.1	1,042万円
	資本的収支	86万円	89.6	4,792万円	108.3	△4,706万円

※収益的収支：利用料金などの収入と、受水費や汚水処理費、職員の給与などの支出の収支
資本的収支：企業債などの収入と、建設工事費や企業債の償還金などの支出の収支

財政の健全性を示す5つの指標

「地方公共団体の財政の健全化に関する法律」に基づいて、4つの健全化判断比率と公営企業の資金不足比率を算出しました。いずれの数値も基準を下回っていることから、掛川市の財政は健全であると言えますが、今後、新廃棄物処理施設整備など大規模事業が控えていますので、引き続き財政の健全化に努めてまいります。

区分	説明	掛川市	早期健全化基準
実質赤字比率	一般会計などの赤字の比率	赤字なし	11.93%
連結実質赤字比率	一般会計、特別会計など全会計での赤字の比率	赤字なし	16.93%
実質公債費比率	年間の収入のうち、借入金の返済に充てている額の比率	7.6%	25.0%
将来負担比率	借入金など将来負担する可能性がある金額が、年間の収入に対して占める比率	20.4%	350.0%
資金不足比率	各公営企業会計での事業規模に対する資金不足額の比率	不足なし	20.0%

企業経営の視点で見た市の決算状況

市の一般会計などの決算状況を、民間企業などが採用している発生主義の考え方で整理し、「どのくらい資産があるのか」、「行政サービスにはどれくらいコストがかかっているのか」など、より多くの視点からお知らせします。



貸借対照表

市が保有する「資産」を、将来返済しなければならない「負債」と、返済を必要としない「純資産」で表します。

資産	固定資産	2,178億9,279万円	}	資産合計	2,243億1,056万円
	流動資産	64億1,777万円			
負債	固定負債(地方債・退職手当引当金など)	450億5,545万円	}	負債・純資産合計	2,243億1,056万円
	流動負債(1年以内に返済する地方債など)	60億5,946万円			
純資産	純資産	1,731億9,565万円			

行政コスト計算書

「費用」と「収益」の差額から、行政サービスのコストを表したものです。

※「費用」：人件費、公園などの管理費、福祉などの行政活動に要したお金

費用		収益		純行政コスト (費用－収益)
経常費用(継続的に発生する費用)	479億8,814万円	経常収益	19億1,436万円	
臨時損失(単発的に発生した費用)	4億6,879万円	臨時利益	4,502万円	

純資産変動計算書

純資産に影響を与える変動要因を表したものです。残高の減少は、将来世代へ負担を先送りしたことになるため、コスト削減や財源確保の重要性が分かります。

区分	金額
令和3年度末純資産残高	1,757億8,799万円
純行政コスト(行政コスト計算書より)	△464億9,755万円
純行政コストに充てる財源	439億1,382万円
固定資産の内部変動など(評価差額・所管換など)	△861万円
令和4年度末純資産残高	1,731億9,565万円

資金収支計算書※歳計外現金除く

性質の異なる行政活動に分けて現金の収支を表したものです。行政活動が借金に頼らず、税金などの自己財源で賄われているかどうか分かります。

令和3年度末資金残高	28億4,970万円
令和4年度中増加額	511億9,319万円
うち業務活動収入	451億2,883万円
うち投資活動収入	26億9,836万円
うち財務活動収入	33億6,600万円
令和4年度中減少額	513億7,924万円
うち業務活動支出	411億126万円
うち投資活動支出	49億2,806万円
うち財務活動支出	53億4,992万円
令和4年度末資金残高	26億6,365万円

救急車の適正利用と応急手当で大切な人の命を守ろう

昨年、救急車が出動した4418件数のうち、救急車での搬送が不要と判断された件数は778件(約18%)。この数字を聞いて「救急車が病院へ搬送してくれないことがこんなにあるのか」と思った方が多いのではないのでしょうか。今回は、救急車の適正利用と緊急時の対応についてお伝えします。

◎中央消防署 (☎21-0119)

救急車は必要な人に

令和4年の市内での救急出動件数は、過去最多となっており、件数は今後も増加することが見込まれています。このままでは、救急車がすぐに駆け付けられなくなるおそれがあります。

そこで、市では駆け付けた救急隊が傷病者を観察し、医師の助言などを踏まえて救急車で搬送すべきかの判断を行っています。救急車で搬送が必要ないと判断された方には、家族の方などによる搬送をお願いすることがあります。

これは、緊急搬送の必要がある方もとへいち早く救急車が到着できるようにするための措置です。救急車が到着しても搬送しない場合があることにご理解いただき、適正な救急車の利用にご協力をお願いします。

迷ったら119番

「救急車の適正利用」と聞くと、自分の通報が適正か迷い、救急要請をためらってしまうかもしれません。下の図の症状のような場合は緊急の状況なので、すぐに「119番通報」をしてください。判断に迷うときは、通報時に指令センターの職員に状況を伝えてください。

スマートフォンアプリ「Q助」で症状の緊急度を判定することができます。いざというときに備えて使用できるようにしておきましょう。



救命処置の有無が救命率に影響

心肺停止となってしまうなどの場合は、救急車が到着するまでの間の救命処置の有無が、救命率やその後の回

迷わず救急車を呼ぶべき症状

突然!

- 意識がなくなった 様子がおかしい
- 激しい頭痛
- しゃべりにくくなった
- 体の片側に力が入らなくなった



119

突然!

- 激しい胸痛 締め付けられる痛み
- 呼吸が苦しくなった
- 大量の出血を伴うけが



復に大きく影響します。

大切な人が突然倒れた場合に備えて、心肺蘇生法やAEDの取り扱いができるように普通救命講習を受けてみませんか。

市消防本部では毎週木曜日(第5は除く)に講習を行っています。

参加を希望する方は、二次元コードから電子申請もしくは中央消防署へご連絡ください。



困ったときの連絡先

●市内診療所の案内
中央消防署 (☎21-0119)

●子どもの緊急状況時の相談
静岡子ども救急電話相談
(☎#8000)

問 農業委員会
(☎21-1147)

あなたの地域の農業委員 農地の相談を受け付けています

農業委員会は農地の利用などについて、農地所有者や耕作者などからの申請および相談を受けています。お困りのことなどがあれば、農業委員会事務局または地元農業委員や農地利用最適化推進委員にご相談ください。委員の名簿は市ホームページをご確認ください。



農業委員会が行っている主な業務は次の5点です。

- ① **申請の審査**
総会を毎月開催し、農地利用に関する申請などについて審議を行います。
- ・ 農地の売買
農地を営農目的で売買する場合には農業委員会の許可が必要です。農地を取得する方が適切な営農を継続できるかなどを審査します。
- ・ 農地転用
農地を農地以外に利用するためには、農業委員会の許可が必要です。転用が適正な計画であるか、農地転用しても周囲の営農に影響が出ないかなどを審査します。
- ② **農地賃貸借の申請受理**
農地を貸借する申し込みを

受け付けています。口約束で貸借をすると、後にトラブルが発生した際、貸借条件（誰が、いつまで借りるのか）などを証明することができません。トラブル防止の観点からも提出をお願いしています。

- ③ **農地適正管理の相談**
雑草や樹木の繁茂を放置していると、有害鳥獣や害虫の発生、ごみの不法投棄などのトラブルが発生しやすくなります。施肥や農薬の散布、農地から生えた雑草の管理など、農地が与える周囲の営農への影響について相談・指導などを行っています。
- ④ **耕作放棄地の調査**
農地パトロールを実施し、耕作放棄地の状況を調査しています。耕作放棄された農地の中でも復旧が困難な土地については農業委員会が非農地化するための手続きを行っています。
- ⑤ **農業者年金の案内**
農業者年金は農業者の老後の暮らしを豊かにするための公的年金です。農業委員会へ加入を推進しています。

問 文化・スポーツ振興課
(☎21-1126)

かけがわ茶エンナーレ2024 令和6年にいよいよ開催



▲滞在制作の様子

アートの力で市の魅力を発信
平成29年、令和3年に開催した、お茶とアートを融合させた地域芸術祭「かけがわ茶エンナーレ」は、「アートがいきづく 茶産地へ」や「超日常茶飯事」をテーマに、多彩なプログラムが開催されました。
3回目を迎える「かけがわ茶エンナーレ2024」は「Moving〜日日是動日〜」をテーマに令和6年秋に開催します。



▲合奏練習に取り組むユースオーケストラ

本番に向けてプロジェクトが進行中
令和6年の本番に向けてさまざまなプロジェクトが進行中です。

- ・ ダンス時代劇「西郷の局」
(生涯学習センター)
- ・ 月夜の茶会(掛川城周辺)
- ・ ユースオーケストラコンサート(文化会館シオーネ)
- ・ アーティストの滞在制作
(大東区域)
- ・ マルシェ(横須賀城跡)

最新情報は、かけがわ茶エンナーレ公式ホームページなどで発信していきます。



問維持管理課
(☎21-1154)

掛川市フラワーフェスティバル

菊花展も同時開催します

フラワーフェスティバル開催

フラワーフェスティバルは、花や緑を見て、体験して、買って楽しめるイベントです。市内や近隣で活動している団体が多数出展します。昨年は新型コロナウイルスの影響で縮小していた体験コーナーも、今年は充実しています。子ども向けの体験もありますので、幅広い世代の方が楽しめます。花が好きな方、生活に花を取り入れたい方、ぜひご来場ください。

主催 掛川市緑化推進委員会・掛川市

とき 11月11日(土)午前9時～午後4時

12日(日)午前9時～午後3時
ところ 生涯学習センター(御所原)

入場無料・雨天決行

○展示コーナー

菊花、坪庭、盆栽・水石、生け花、フラワーアレンジメントなど

○体験コーナー

寄せ植え、コケ玉、生け花、押し花、フラワーアレンジメント、子ども向けクラフトなど

○販売コーナー

花苗、鉢花、園芸雑貨、果物など

体験参加者募集中

寄せ植えの参加者を募集しています。

申込開始日 11月1日(水)

参加費 1000円
詳細は市ホームページをご覧ください。



来場してアンケートにご協力いただいた方には、プレゼント(数量限定)があります。



問危機管理課
(☎21-1131)

地域防災訓練12月3日(日)

『自助』・『共助』の取り組みを

地域で高める防災力

地域防災訓練は、自主防災会が中心となって、地域の防災活動を推進する訓練です。災害時の被害軽減には、みずからの命はみずから守る「自助」、自主防災会や地区で助け合う「共助」があります。この2つが担う役割は大きく、日ごろからの地域のつながりが大きな力となります。災害は、いつ、誰に襲いかかるかわかりません。隣近所に声を掛け、訓練に積極的に参加して防災意識を高めましょう。

日ごろからの防災対策

防災訓練に合わせて、周辺の危険箇所(崖・ブロック塀・自販機など)の把握、市防災ガイドブックで家族と避難経路や避難場所を確認して「家庭の避難計画」を作成しましょう。デジタル版も活用してください。

デジタル版
家庭の避難計画



傷病者搬送訓練を実施

災害時には、多くのけが人

や病気の方をお互い助け合っ、救護所などへ搬送することが必要です。災害時に備え自主防災会のみなさんが、けが人役や病気役の方を救護所へ、救護所から中東遠総合医療センターへ搬送する訓練を行います。

防災メールマガジンに登録を

大雨警報や土砂災害警戒情報、交通安全情報など同報無線放送の内容をリアルタイムに受信できます。



▲スマートフォン用



▲フィーチャーフォン用

災害情報の伝達訓練

12月3日(日)全市一斉で同報無線や、メールを使った情報伝達訓練を行います。災害時にどのような情報が発信されるか確認しましょう。

◆同報無線による伝達訓練

とき 午前9時～正午まで

内容

- ・緊急地震速報のサイレン
- ・地震発生のサイレン
- ・大津波警報のサイレン
- ・防災訓練終了の放送



④ 学校教育課
(☎21-1156)

就学援助のお知らせ

お子様の就学を応援します

教育委員会では就学援助の受け付けを随時行っています。就学援助とは、学用品費や給食費などの費用の一部を援助する制度です。来年度入学される方の申請も受け付けを始めました。

援助を受けることができる方

- 次のいずれかを満たす方
- 市民税、県事業税、国保税、国民年金などが非課税または減免されている方
- 母子または父子家庭で、児童扶養手当の支給を受けている方
- 生活福祉資金の貸付を受けている方
- 生活保護を受けている方
- 世帯所得が市の定める基準を下回る方

基準額の計算例

世帯人数	家族構成の例	所得
2人	父または母30代 小学生1人	210万円程度
3人	父母40代 中学生1人	290万円程度
4人	父母40代 小学生1人、中学生1人	350万円程度
5人	父母40代 小学生2人、中学生1人	420万円程度

援助の内容(令和5年度単価)

援助費目	学用品費	通学用品費 (2年生以上)	新入学用品費 (1年生)
支給額	小学生11,630円 中学生22,730円	小学生2,270円 中学生2,270円	小学生54,060円 中学生63,000円
援助費目	校外活動費 (泊まりなし)	校外活動費 (泊まりあり)	修学旅行費・通学費 給食費・医療費
支給額	小学生1,600円 中学生2,310円	小学生3,690円 中学生6,210円	実費

申請方法

必要書類を学校または学校教育課に提出してください。詳細は、市ホームページをご覧ください。



税金を納め忘れていませんか

納付困難な方は相談を

④ 納税課
(☎21-1206)

少額の滞納でも処分の対象に

税金は安定した行政運営に欠かせない財源です。滞納をしていると、義務を果たさなまま行政サービスを享受することとなります。財政を圧迫し、市民サービスの低下を招くほか、期限内に納付していただく多くの方との公平性を欠くこととなります。

今年度中の少額の税金でも、納期限までに納付されない場合は、差し押さえなどの滞納処分の対象になります。財産の差し押さえは、給与、預金、生命保険、動産、不動産、自動車などが対象です。

やむを得ない事情は相談を

失業などのやむを得ない事情がある場合は納税課へご相談ください。相談は本人との直接面接です。委任を受けた税理士など以外の、権限のない第三者は同席できません。

とき 月々金曜日(祝日除く) 午前8時30分～午後5時15分

※毎月第2木曜日(祝日の場合は翌営業木曜日)は午後7時まで延長

ところ 市役所2階納税課

専門家が生活再建を支援

市では、家計の見直しや債務整理の支援を行うため、次の専門家と連携し「生活再建支援型納税相談」を行っています。相談には事前予約が必要です。

■弁護士

多重債務に苦しむ方に、破産、個人再生、任意整理に関する相談などを通して生活再建を支援します。

■ファイナンシャルプランナー

お金の面でのさまざまな悩みをサポートし、解決策をアドバイスする専門家です。納税計画が上手く立てられない方や家計に不安を抱えている方へ家計見直しプランの提案などを行います。

「ファイナンシャルプランナー」による家計の見直し相談は、次の二次元コードから予約できます。



家代の里地内市有地の売却に係る 損害賠償請求訴訟について

令和2年6月17日に提訴があった、原告市内不動産業者、被告掛川市の損害賠償請求訴訟について、令和5年9月1日に判決が確定しましたので、これまでの経過と判決内容などについてお知らせします。

④ 資産経営課(☎21-1132) 裁判に関すること
人事課(☎21-1366) 職員賠償責任等審査委員会に関すること



■これまでの経過と判決内容

平成30年3月	不動産業者と市有地売買契約を締結し、所有権移転が完了（売却価格 1,001万8,080円）。
平成30年7月	静岡県と掛川市が都市計画道路の協議をする中で、当該市有地は家代地区計画に定める緑地（行政財産）ではないかとの指摘を受ける。
令和元年7月	指摘を受けてから、対応について庁内で検討し、静岡県とも協議を重ねてきたが、本来、市が管理すべき土地であること、また地区計画の見直しが困難であることから、不動産業者に売却した市有地の返還を依頼。
令和2年2月	今回の問題に対し、相手方に与えた影響や社会的影響の大きさおよび市民の市に対する信用の失墜など、問題の重大性に鑑み、買戻しの必要が発覚した後の対応について、当時の市長ほか関係者の懲戒処分などを実施（市長は給料月額10分の3を3か月間、副市長、理事兼部長および課長は給料月額10分の1を3か月間減給処分）。
令和2年6月	不動産業者は、開発をすることによって得られたであろう利益2億6,172万6,675円の損害賠償を求める訴えを提起。
令和2年10月	市は、市有地の売買契約を締結したことに過失があったことは認め、市が負うべき損害賠償の範囲について争うと応訴。
令和2年11月	市は、売却した土地の所有権抹消登記を求める訴えを提起。
令和4年10月	第一審(静岡地方裁判所)判決言い渡し 不動産業者が、市有地の抹消登記手続き(市有地の返還)をすることと引き換えに、市は市有地の売払代金の支払いと損害賠償金2,536万1,639円および遅延損害金などの支払いを命ぜられる。
令和4年12月	第一審(静岡地方裁判所)の判決内容に対し、双方不服があり、控訴。
令和5年8月	第二審(東京高等裁判所)判決言い渡し 不動産業者が、市有地の抹消登記手続き(市有地の返還)をすることと引き換えに、市は市有地の売払代金の支払いと損害賠償金3,398万1,920円および遅延損害金などの支払いを命ぜられる。
令和5年9月	双方、上告しなかったため、第二審判決で確定。

掛川市が本来、市有財産として適正に管理すべき土地（緑地）を市内不動産業者に誤って売却し、損害を与えたことにつきまして、ご迷惑をお掛けした不動産業者へ私自身が赴き、謝罪をいたしました。長期間にわたり、不動産業者にご迷惑をお掛けしましたこと、市民の皆様の信頼を損ねたことを心から深くお詫び申し上げます。

今回の判決を受け、弁護士による掛川市職員賠償責任等審査委員会を設置し、退職者を含めた当時の事務処理に携わった者への求償について検討を始めるとともに、令和2年8月に不適切事務の再発防止のため策定した「不適切事務再発防止のためのアクションプラン」の検証を行い、職員に対し改めて周知徹底を図ってまいります。

今後は、二度とこのような不適切な事務を起こさないよう、職員一丸となって市民の皆様信頼される市政運営に努めてまいります。

令和5年11月1日 掛川市長 久保田 崇

市職員給与

人件費や職員数などの状況を報告します。

☎人事課(☎21-1366)

給料の状況

平均給料月額および平均年齢 (令和5年4月1日現在)

区分		平均給料月額	平均年齢
一般行政職	掛川市	327,200円	41.7歳
	国	323,711円	42.7歳
技能労務職	掛川市	329,700円	52.8歳
	国	286,570円	51.1歳

初任給

(令和5年4月1日現在)

区分		掛川市	国
一般行政職	高校卒	158,900円	150,600円
	大学卒	191,700円	182,200円

経験年数別・学歴別の平均給料月額 (令和5年4月1日現在)

区分		10年	20年	25年
一般行政職	大学卒	268,673円	366,833円	375,383円

一般行政職の級別職員数 (令和5年4月1日現在)

級	主な職務	職員数(人)	構成比
8級	部長	17	3.7%
7級	課長	31	6.7%
6級	主幹	55	11.9%
5級	係長	116	25.1%
4級	主任	58	12.6%
3級	主事	81	17.6%
2級	主事	64	13.9%
1級	主事補	39	8.5%
合計		461	100.0%

※国数値は令和4年4月1日現在

特別職・議員の報酬などの状況

(令和5年4月1日現在)

区分	給料月額(報酬)	期末手当(年間)	その他の手当
市長	911,000円	4.40月分	扶養手当 ※支給要件・額は職員と同じ
副市長	734,000円		
教育長	677,000円		
議長	495,000円	3.35月分	
副議長	435,000円		
議員	411,000円		

職員手当の状況

期末手当および勤勉手当

(令和5年4月1日現在)

区分	期末手当	勤勉手当	計
6月期	1.20月分	1.00月分	2.20月分
12月期	1.20月分	1.00月分	2.20月分
計	2.40月分	2.00月分	4.40月分

※支給割合は、国と同じです。

退職手当

(令和5年4月1日現在)

区分	20年	25年	35年	最高限度
自己都合	19.6695月分	28.0395月分	39.7575月分	47.709月分
定年	24.5868月分	33.2707月分	47.709月分	47.709月分

給与水準(ラスパイレス指数)

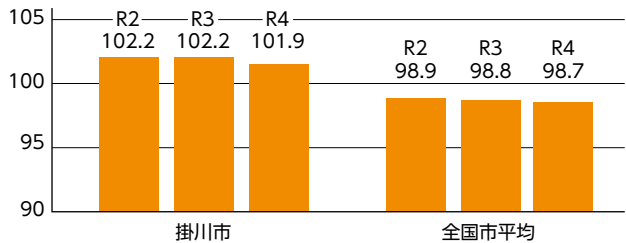

※ラスパイレス指数とは、国家公務員の職員構成を基準として、一般行政職について学歴別、経験年数別に平均給料月額を比較したものです。国を100とした場合の数値で、給与水準を表します。

職員数の状況

(各年4月1日現在)

区分	職員数(人)		増減	
	令和4年度	令和5年度		
一般行政部門	議会	7	8	1
	総務	173	178	5
	税務	46	47	1
	民生	69	71	2
	衛生	69	72	3
	労働	1	1	0
	農林水産	30	30	0
	商工	21	21	0
	土木	54	55	1
	小計	470	483	13
部門特別行政	教育	117	111	△6
	消防	117	117	0
	小計	234	228	△6
会計部門 公営企業等	水道	18	19	1
	下水道	19	20	1
	その他	31	30	△1
	小計	68	69	1
総合計	772	780	8	

※職員数は、一般職に属する職員数です。

採用と退職

採用人数(令和5年4月1日)

区分	高校卒	短大卒	大学卒	合計
令和5年度	5人	0人	34人	39人

退職人数(令和4年4月1日～令和5年3月31日)

区分	定年退職	普通退職	合計
令和4年度	13人	18人	31人

年次有給休暇の取得状況(令和4年)

付与日数(年間)	平均取得日数	取得率※1
20日+前年残日数 ※前年の残日数のうち20日を限度に翌年に繰り越すことができます。	10.2日	25.5%

※対象職員：市長部局の一般職員(年途中の採用・退職者、休職者などを除く)
※1 総取得日数を総付与日数(年間)で割った率

催し物・教室

事業名	とき・ところ	対象・参加料	内容・申込方法など
「税を考える週間」 小・中学生の税に関する 作品展 ☎納税課(☎21-1206)	11/11(土)～19(日) 9:00～17:00 ※16(木)は19:00まで 大東図書館(大坂)	どなたでも 入場無料	税に関する小学生の習字とポスター、中学生の作文を展示します。この機会に税の仕組みや目的などを考えてみませんか。 ☎直接会場へ(月曜休館)
天浜線フェスタ2023 ☎天竜浜名湖鉄道 (☎053-925-2276) ☎都市政策課(☎21-1151)	11/19(日)10:00～15:00 天竜浜名湖鉄道天竜二 俣駅構内(浜松市天竜区)	大人400円 1歳～小学生 100円 ※天浜線での 来場者無料	車両下回り見学コーナー、レールカット・販売、高所作業車から車両基地観察、作業用車両、鉄道模型展示など ☎直接会場へ
ひきこもり学習会 ☎福祉課(☎21-1215) ☎☎掛川市ひきこもり 地域支援センター (☎080-4297-5194)	11/19(日)13:30～ 大須賀市民交流セン ター(西大淵)	どなたでも 50人 参加無料	ひきこもり状態にある方、生きづらさを抱えている方同士やご家族同士が悩みや相談ができるつどいの場となるように、交流会を開催します。 ☎電子申請、電話 
就労支援講演会 「発達障がいへの理解と サポートについて」 ☎☎福祉課(☎21-1329・ FAX21-1163)	11/22(水)14:00～ 市役所4階会議室	市内在住の方、 市内の企業関 係者 参加無料	発達障がいへの理解促進、職場などでのサポートなどについて、発達障害者支援コーディネーター岡本あやさんによる講演会を開催します。 ☎電子申請、メール(shogai-shuro@city.kakegawa.shizuoka.jp)、電話、FAX 
掛川農業祭 ☎JA掛川市(☎20-0810) ☎農林課(☎21-1147)	11/23(木・祝) 9:00～12:00 JA掛川市本所(千羽)	どなたでも 入場無料	農産物展示即売会などを行います。 ※乗り合いまたは公共交通機関でお越しください。 ☎直接会場へ
おせっかい婚活サポー ター主催「カフェ婚活」 ☎☎企画政策課 (☎21-1208)	11/25(土) 13:30～15:30 竹の丸(掛川)	30～45歳独身 の男女各14人 700円	竹の丸カフェの人気メニューと回転方式の自己紹介やグループトークを楽しめます。結婚への一歩を踏み出してみませんか。 ☎11/12(日)までに電子申請(申込多数のときは抽選) 
ビジネスチャンス相談 ☎☎産業労働政策課 (☎21-1125)	11/26(日)、12/9(土)、 R6/1/14(日) 9:30～、10:30～、11:30～ 中央図書館(掛川)	市内在住または 在勤(在学) の方3人 相談無料	起業を考えている方、経営でお悩みの方の相談に応じます。※オンラインでの相談も応じます(メールアドレス、インターネット環境が必要です)。 ☎電話(申込順)
開館25周年記念日 「秋のイベントデー」 ☎吉岡彌生記念館 (☎74-5566)	11/26(日) 10:00～15:30 吉岡彌生記念館(下土方)	どなたでも 入館無料	生家案内、クイズラリー、バルーンアート、ヨーヨー釣りなど、当館のボランティアによるイベントです。 ☎直接会場へ
開館25周年記念 交流出張展 ☎吉岡彌生記念館 (☎74-5566)	11/26(日)～12/24(日) 9:00～17:00 (入館16:30まで) 吉岡彌生記念館(下土方)	どなたでも 200円(中学 生以下無料)	今年、二の丸美術館と吉岡彌生記念館はともに開館25周年を迎えました。この節目を記念し、交流展示を開催します。 ☎直接会場へ(月曜・第4火曜・展示替え期間休館)
消費者トラブル・詐欺予 防講座 ☎☎大須賀中央公民館 (☎48-1012)	12/6(水)10:00～11:30 大須賀中央公民館(西 大淵)	どなたでも 20人 参加無料	ネットや携帯詐欺など各種事例を学んで予防対策ができる貴重な講座です。ぜひ、参加ください。 ☎11/7(火)～電話または来館(申込順・月曜休館)
おもてなし料理 ☎☎千浜農村環境改善 センター(☎72-5028・ FAX63-3057)	12/9(土)9:30～13:00 千浜農村環境改善セン ター(千浜)	どなたでも 16人 参加料 200円 材料費2,300円	親しい友人や家族が集まったら手軽にできる中華でおもてなし!レンジで手軽に中華おこわが作れます! ☎11/7(火)～電話、FAXまたは来館(申込順・月曜休館)
映画上映会 「南極料理人」 ☎☎大須賀中央公民館 (☎48-1012)	12/10(日)9:45～11:50、 14:00～16:05 大須賀中央公民館(西 大淵)	市内在住の方 参加無料 各回200人	南極観測隊員の料理人として派遣されることとなった主人公と隊員たちを描いたコメディ映画 監督:沖田修一、出演:堺雅人他 ☎11/7(火)～電話または来館(申込順・月曜休館)

催し物・教室

事業名	とき・ところ	対象・参加料	内容・申込方法など
年金セミナー ㊤㊤(一財)県年金福祉協 会(☎054-251-2767) ㊤産業労働政策課 (☎21-1125)	12/10(日) 10:00~12:00 生涯学習センター(御所 原)	どなたでも 60人 参加無料	60歳以降の生活設計に役立てるための年金、健康 保険、失業保険のセミナーです。 ㊤12/6(水)までに電話(申込順)
掛川市主催「自分磨き セミナー」 ㊤㊤企画政策課(☎21-1208)	12/16(土) 13:30~15:30 市役所4階会議室	25~50歳 独身の方30人 参加無料	結婚への一歩を踏み出すため、会話力のスキルアッ プをしてみませんか。参加者同士でたくさん楽しい 会話をしましょう! ㊤12/3(日)までに電子申請(応募多数のと きは抽選) 
甲種防火管理新規講習 ㊤㊤消防本部予防課 (☎21-6104)	R6/1/17(水)・18(木) 9:20~16:00 市消防本部3階(掛川)	防火管理者に 選任予定の方 60人 受講料3,850 円(テキスト代)	令和5年度の甲種防火管理新規講習です。 持ち物 筆記用具、受講票、昼食 ㊤11/21(火)~12/11(月)までに所定の申込用紙、 顔写真1枚(縦3㌘×横2.4㌘)を持って直接申込(申 込用紙は申し込み期間内に予防課で取得)
0歳の赤ちゃんから楽し めるクラリネットと絵本 のコンサート ㊤㊤美感ホール(☎23-6543)	R6/1/20(土) ①10:30~②13:30~ 全席自由席 美感ホール(亀の甲)	前売り一般 1,500円 3歳~高校生 500円 (3歳未満で 席が必要な場 合500円)	泣いても動いても大丈夫!絵本をスクリーンに映し、 音楽に合わせて自由に動いて楽しむ演奏会です。 ㊤窓口(9:00~17:00)でチケット購入(月曜休館・祝 日の場合は翌日休館)
こども器械体操教室 ㊤㊤たまり~な (☎24-2722)	金曜日 月2~4回 18:00~19:00 たまり~な(満水)	小学生 4,620円/月	無料体験実施中。楽しみながら自信をつけ、友達と 一緒に素晴らしい瞬間を共有しましょう。 ㊤受付時間 9:00~21:00(火曜休館)
こども英会話教室 ㊤㊤たまり~な (☎24-2722)	金曜日 月3~4回 ①15:00~16:00 ②16:00~17:00 たまり~な(満水)	①3~6歳 ②小学1年~ 3年生 4,400円/月	無料体験実施中。楽しみながら学べるレッスンで、英 語を身に付けることができます。 ㊤受付時間 9:00~21:00(火曜休館)

伝言板	とき・ところ	対象・参加料	内容・申込方法など
掛川市を再発見するバスツアー ㊤㊤掛川市勤労者協議会 (☎22-3401)	11/14(火) 9:00~16:30 市役所玄関前集合	どなたでも 30人 参加無料	西部ふくしあ、ヤマハ掛川工場、長福寺、 原里浄水場、吉岡大塚古墳など市内を巡り ます(昼食代は各自負担)。 ㊤電話(申込順)
掛川ほんわか俳句大賞 「この写真で一句」入賞作品 の発表展示会 ㊤三宅(☎090-4119-6270)	①11/19(日)~26(日) 大須賀図書館(西大淵) ②11/29(水)~12/3(日) 中央図書館(掛川)	どなたでも 入場無料	掛川ほんわか俳句大賞の入賞作品を句題と なった土屋由美子さんの写真とともに展示 します。 ㊤直接会場へ
掛川市民グラウンドゴルフ 大会 ㊤㊤中山(☎080-8265-7115)	11/27(月)8:30~14:30 いこいの広場(細谷) 予備日11/29(水)	一般 700円	㊤11/10(金)・11(土)13:00~15:00に掛 川B&G海洋センター(大池)へ来館
不動産無料相談会 ㊤(公社)全日本不動産協会 静岡県本部(☎054-285-1208)	12/7(木)13:30~15:30 生涯学習センター(御所原)	どなたでも 参加無料	不動産の売買、賃貸借などについて協会役 員・弁護士が相談に応じます。 ㊤直接会場へ
Kakegawaシティコーラス 第5回演奏会 ㊤久米(☎080-6910-2915)	12/9(土)13:30~ (開場13:00) 生涯学習センター(御所原)	どなたでも 一般800円/人 高校生以下 500円/人	2台のグランドピアノとティンパニの演奏によ る第九や、「群青」などシティコーラスの演奏 ㊤生涯学習センター、シオーネ、美感ホール でチケットを購入
ノルディックでエコパの散 策道を楽しむ歩こう ㊤㊤清水(☎090-8074-5313)	毎週水曜日10:00~ 小笠山総合運動公園エコパ P10集合	4~5*。歩け る方 参加無料	体操は指導員が行います。 保険はないため自己責任でお願いします。 ㊤電話

まちづくり協働センターfacebookでは市民活動に関する情報を掲載しています。
掲載を希望する場合は右の二次元コードをご確認ください。



お知らせ

令和6年掛川市二十歳の集い(旧成人式) 1月7日(日)に開催

☎教育政策課(☎21-1157)

開催日 令和6年1月7日(日)

会場および時間

地区	ところ	時間
掛川区域 【前半】西中、原野谷中、桜が丘中学区 【後半】東中、北中、栄川中学区	生涯学習センター(御所原)	【前半】午前10時30分～11時30分 【後半】午後2時～3時
大東区域 大須賀区域	文化会館シオーネ(大坂) 大須賀中央公民館(西大淵)	午後0時15分～1時30分 午後1時15分～2時30分

対象 平成15年4月2日～平成16年4月1日までに生まれた方

※市内に住所のある方には、案内状を11月下旬に発送いたします。

案内状がなくても出席できますので、当日会場にお越しください。

新型コロナワクチン 秋開始接種実施中

☎コールセンター(☎050-2018-7455)
健康医療課(☎64-5671)

初回接種を完了し前回接種から3か月経過した方は、令和5年秋開始接種期間(9月20日～令和6年3月31日)に1人1回XBB対応ワクチンの接種を受けることができます。

接種は、各医療機関、集団接種会場で行われます。

接種を希望する方は、お手元に接種券を用意し、各医療機関、市ホームページまたはコールセンターで予約をしてください。集団接種は、11月12日(日)・25日(土)・26日(日)に、市内3会場で実施予定です。

接種券を紛失した方は、電子申請または本人確認書類を持って徳育保健センター、大東・大須賀ふくしあの窓口で申請をお願いします。

初回接種の方もXBB対応ワクチンを接種できます。

詳しくは市ホームページを



プロバスケの試合にご招待

☎☎(株)フェニックス(☎0532-35-7528)
文化・スポーツ振興課(☎21-1159)

プロバスケットボールクラブ「三遠ネオフェニックス」の試合に市内在住の方を各日100人ご招待します。

とき 12月23日(土)午後3時05分～24日(日)午後3時05分～

ところ 浜松アリーナ(浜松市)

※詳しくは、市ホームページを



65歳以上の障害者控除認定

☎長寿推進課(☎21-1142)

障害者手帳をお持ちでない満65歳以上の方で、要介護者または要支援者の認定を受けている方のうち障がい者に準ずると認められる場合は、障害者手帳と同様に所得税などの控除を受けられます。認定を希望される方は、長寿推進課または南部大東・大須賀ふくしあへ申請してください。令和5年分の認定書は、令和6年1月以降の申請受け付けです。

なお、障がい状況に変化がある場合を除き、既に認定を受けている方は、その際の認定書で引き続き控除が受けられます。

インボイス発行事業者は 消費税の申告が必要になります

☎掛川税務署(☎22-5141)

令和5年10月からインボイス制度が開始されました。基準期間の課税売上高が1,000万円以下の事業者は、原則として消費税の納税義務が免除されますが、インボイス発行事業者は、基準期間の課税売上高が1,000万円以下であっても、消費税の申告が必要になります。

個人事業主の方は、国税庁ホームページの「確定申告書等作成コーナー」から消費税の確定申告書を作成できるほか、マイナンバーカードとスマートフォンがあればe-Tax(電子申告)による提出が可能です。

納期限情報

納税は口座振替が便利です

国民健康保険税第5期
固定資産税・都市計画税第4期

納期限は12月5日(火)

☎納税課(☎21-1206)

市役所、支所、金融機関、コンビニエンスストア、アプリ決済、地方税お支払サイトのホームページから納付できます。口座振替の方は口座残高をご確認ください。

子育て支援パートナーシップ 買物券を配付

☎掛川市地域協働経済支援協議会
(掛川商工会議所内)(☎22-5151)
☎産業労働政策課(☎21-1125)

11月下旬から対象者の属する世帯主宛てに順次配付します。

配付物 買物券5,000円(1,000円券×5枚)

対象者 令和5年9月1日現在、住民登録している平成17年4月2日以降に生まれた方

配付方法 対象者の属する世帯主へゆうパックで郵送

使用期間 令和6年1月31日(水)まで
問い合わせ先 店舗、使用、その他:掛川市地域協働経済支援協議会

配付:産業労働政策課



12月2日(土)市民課窓口 業務を一部制限

☎市民課(☎21-1141)

電気設備点検のため、12月2日(土)は次の業務ができません。ご協力をお願いします。

- ①コンビニエンスストアでの住民票など証明書の交付
- ②火葬許可証の発行

11月のけっトラ市は 18日(土)9:00～正午

☎実行委員会(☎61-1151)



お知らせ・募集

認定長期優良住宅の抽出調査

☎ 都市政策課 (☎21-1152)

税制や融資で優遇措置を受けている認定長期優良住宅にお住まいの方は、維持保全に関する記録の保存・作成が定められています。次の対象住宅から無作為に抽出された方に報告を依頼します。ご協力をお願いします。

対象 平成24年4月～平成25年3月、または平成29年4月～平成30年3月に工事が完了した住宅
提出期限 11月30日(木)

風水害・地震・津波対策寄附金 多くのご支援 ありがとうございます

危機管理課 (☎21-1131)

令和5年10月1日現在の寄付金額

区分	件数	金額(円)
個人	5	107,000
法人	59	31,975,292
団体	44	1,808,116
合計	108	33,890,408

みなさんからいただいた寄付金の最新情報などは、二次元コードまたは市ホームページ下部の「注目ページ」からご覧いただけます。



行財政改革審議会委員を 募集します

☎☎ 企画政策課 (☎21-1127・FAX21-1167)

kikaku@city.kakegawa.shizuoka.jp

活動内容 市長の諮問に応じ、市の行財政改革の推進に関する事項を調査・審議します。年4回程度

募集人数 若干名

任期 令和6年1月～令和7年12月

応募資格 市内に住民登録があり、令和5年4月1日時点で満18歳以上の方

※国会議員、地方公共団体の議員、行政機関職員は応募できません。

応募方法 市ホームページからダウンロードした応募用紙に必要事項を記入し、指定するテーマの論文(1,000字程度)を添付し、市役所5階企画政策課へ提出、郵送(〒436-8650 掛川市長谷1-1-1)、FAXまたはメールで応募

応募期限 11月30日(木)必着

選考方法 書類選考(必要に応じ面接)。結果は応募者全員に文書で通知
※応募書類は返却不可。また、選考以外の目的には使用しません。

※ホームページは右の二次元

コードからご覧いただけます。



令和6年度市立幼稚園・認定 こども園入園児二次募集

☎☎ こども希望課 (☎21-1205)

定員に空きがある園で二次募集を行います。空き状況は11月1日(水)以降にこども希望課へお問い合わせください。

対象園 すこやかこども園(幼稚園利用)、三笠幼稚園、さかがわ幼稚園

対象児 平成30年4月2日～令和3年4月1日生まれの幼児

応募方法 必ず対象児と一緒に希望する園にお出かけください

応募日時 11月15日(水)・16日(木) 午後2時～4時

※希望者多数のときは地元地区を優先したうえで抽選します。

県最低賃金を984円に改定

☎ 静岡労働局賃金室 (☎054-254-6315)

県内の事業場で働く全ての労働者(パート・アルバイトなど含む)に適用される「静岡県最低賃金」が改定され、令和5年10月1日から「時間額984円」となりました。

なお、特定の産業には特定(産業別)最低賃金が定められています。

英 Multilingual version of the “Public Information Magazine of Kakegawa” is now available on a “Digital Book”!

ポ A versão em português do Informativo de Kakegawa se tornará “Digital Book”!

「広報かけがわ」多言語対応 ポルトガル語や英語で読める！聞ける！

English、简体中文、繁體中文、한국、ภาษาไทย、Português、Español、Orang indonesia、Tiếng viet nam

カタログポケット



★事業の詳細は、各連絡先にお問い合わせください。

市公式 Facebook



広報担当が取材した記事を中心に更新

市公式 X(旧Twitter)



市のイベントや防災情報などを発信

市防災メールマガジン



土砂災害警戒情報や大雨情報などをメールで受信

子育て情報サイト「かけっこ」



健診・予防接種、イベント、子育てアドバイスなど幅広い情報満載

宅地内の水道修理の連絡先 (土・日・祝日) 11/3～12/3

※宅地内の水道修理は有料です。☎水道課 (☎21-1717)

北 部 (掛川区域)		
11/ 3 (金・祝)	(株)まつだ配管	(☎26-3261)
4 (土)	(株)浅岡工業	(☎24-2611)
5 (日)	(有) 諸星配管	(☎22-2975)
11 (土)	(株)トダックス	(☎26-2161)
12 (日)	(有) 松井管工	(☎23-0581)
18 (土)	(株) マツイ建設	(☎23-8691)
19 (日)	協和水道(株)	(☎26-1331)
23 (木・祝)	(株) 巧栄水道	(☎24-7661)
25 (土)	(株) 掛川水道設備	(☎24-8055)
26 (日)	(株) まつだ配管	(☎26-3261)
12/ 2 (土)	(株) 浅岡工業	(☎24-2611)
3 (日)	(有) 諸星配管	(☎22-2975)

南 部 (大東・大須賀区域)		
11/ 3 (金・祝)	(有) 浅岡管興	(☎48-4221)
4 (土)	(有) エイケイ赤堀工事	(☎74-3340)
5 (日)	(有) 大城配管	(☎72-4685)
11 (土)	(有) 大澄設備	(☎48-4476)
12 (日)	(有) 北端工務店	(☎74-2445)
18 (土)	シンワ設備(株)	(☎24-3322)
19 (日)	(有) 静管興業	(☎72-4705)
23 (木・祝)	(有) 土屋設備	(☎48-2093)
25 (土)	網取管興	(☎48-2004)
26 (日)	(有) 林配管	(☎72-5515)
12/ 2 (土)	(有) 豊設備	(☎72-5630)
3 (日)	(株) 横山設備	(☎48-6561)



平日夜間・休日の救急診療はまず

小笠掛川急患診療所

希望の丘内・中部ふくしあ棟2階（入口別・杉谷南1-1-30）

※急病以外は、通常の診療時間内に開業医を受診してください。
※急患診療所では、交通事故と労災の診察をお受けできません。

月～金曜日（平日夜間） ●受付時間 19:00～21:30

診療科：内科、小児科

土曜日 ※急患診療所は休み・市内の開業医へ

診療案内 中央消防署（☎21-0119）
市役所日直（☎21-1111）

日曜日・祝日 ●受付時間 9:00～11:30、13:00～16:30

診療科：内科、小児科、外科、歯科（午前のみ）

各医療機関の診療案内は令和5年7月号折り込みの「保存版」
または右の二次元コードから市ホームページをご覧ください



発熱などの
症状がある方は
受診前に連絡を！
☎61-1299

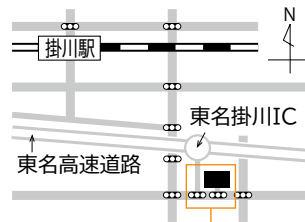

静岡子ども救急電話相談 #8000

急な発熱や病気、けがで夜間または休日に受診を迷ったとき、
まずはお電話を。小児科医や看護師が相談に応じます。

■固定電話（プッシュ回線）・携帯電話 ⇒ ☎#8000
■固定電話（ダイヤル回線）・IP電話 ⇒ ☎054-247-9910
年中無休 24時間対応

※中東遠総合医療センター（☎21-5555）の救急医療は原則、入院や手術の必要な重症患者が対象です。
また、初診の方で、紹介状のない方は特定初診料7,700円（税込み）がかかります。



12月の子育て・健康案内

徳育：徳育保健センター（御所原）
大東：大東保健センター（三俣）

- ・健診、講座の問い合わせ 健康医療課（☎23-8111）
- ・子育てコンシェルジュへの相談 子ども政策課（☎21-1211）

のびる～むだより 発達相談支援センターのびる～む（☎28-8017）

「神経発達症（発達障がい）」の理解と支援

「神経発達症」には、生まれもった脳の機能として、得意なことと不得意なことの差が大きいという特性があります。そのため、対人関係や社会生活などに支障をきたすことがあり、周囲の方の理解や配慮が必要です。どんな配慮が必要か一緒に考えてみませんか。

- 分かりやすく伝える工夫を
短文で「何をして欲しいか」を具体的かつ肯定的な言葉で伝える。
- 得意なことを伸ばす
できていることや長所を認め、才能を発揮できる機会を作る。
- できないことを責めない
うまくいかないとき、本人の自覚や努力が足りないからと考えるのはやめる。本人の気持ちに寄り合い支援する。
- ステップアップは少しずつ
小さな目標でも、達成できた経験を積み重ね、自信につなげる。
- 正しく理解して見守る
周囲の方が偏見なく正しい知識をもち、温かく見守る。

のびる～むでは、発達に関する相談や、神経発達症の理解を深めるための講座を開催しています。お気軽にお問い合わせください。

事業名称・受付時間	日	曜	対 象	会場
健診・相談・予防接種説明会 案内はがきに記載	1	金	令和 5年10月出生児	徳育
6か月児健康相談 9:15～9:45	12	火	令和 5年 5月 1日～10日出生児	徳育
	13	水	令和 5年 5月11日～20日出生児	
	19	火	令和 5年 5月21日～31日出生児	
1歳6か月児健康診査 13:00～13:30	7	木	令和 4年 5月 1日～10日出生児	徳育
	12	火	令和 4年 5月11日～20日出生児	
	15	金	令和 4年 5月21日～31日出生児	
2歳2か月児健康診査 13:00～13:30	6	水	令和 3年 9月 1日～10日出生児	徳育
	13	水	令和 3年 9月11日～20日出生児	
	19	火	令和 3年 9月21日～30日出生児	
3歳児健康診査 13:00～13:30	8	金	令和 2年11月 1日～10日出生児	徳育
	14	木	令和 2年11月11日～20日出生児	
	18	月	令和 2年11月21日～30日出生児	
セパ ミ ナ マ (両親育児編) 13:15～13:30 (絆はぐくみ編) 9:15～9:30	5	火	出産を控えた夫婦（予約制） （ホームページから申し込み）	徳育
	20	水		
離乳食教室 もぐもぐ教室 9:15～9:30	20	水	生後4～8か月児の親（予約制） （ホームページから申し込み）	徳育

●各健診とも上記の日程で都合のよい日に受けてください。
※転入された方へ 高校3年生相当年齢以下の子どもがいる保護者の方で、まだ予防接種の手続きを済ませていない方は、母子健康手帳と保護者の本人確認書類を持って徳育保健センターへお越しください。

図書館へ行こう



図書館
ホームページ

図書館活動を支える団体

図書館では26団体の市民グループが、読書や文化、芸術に関する活動をしています。主に春と秋の読書週間におけるイベントや展示のほか、制作した資料の寄贈、花壇の整備などでもご協力いただいています。



▲花壇の植え替えをする
旬会「甘藍」のみなさん

- 中央図書館(☎24-5921)
午前9時～午後5時(水・木曜日は午後7時まで※1)
12月の休館日:毎週月曜日、年末年始※2
- 大東図書館(☎72-1143)
午前9時～午後5時(木曜日は午後7時まで)
12月の休館日:毎週月曜日、年末年始※2
- 大須賀図書館(☎48-5269)
午前9時～午後5時(金曜日は午後7時まで※1)
12月の休館日:毎週月曜日、年末年始※2

※1 祝日は午後5時まで
※2 12月29日(金)～令和6年1月4日(木)

ワクワク・ドキドキ♪ 今月紹介する話題の本



オーライ ウートリ
ひなた猫

青木奈緒/著
(春陽堂書店)

祖母は幸田文、母は青木玉。3代続く随筆家である著者が、幸田家の猫たちの思い出と当代の猫たちとの暮らしを、やわらかに、細やかに綴るエッセイ。タイトルは、幸田家に伝わる、猫を眠らせる呪文だそうです。



すぐできる60歳
からの自宅
防犯ワザ100

日本防犯学校/
著
(宝島社)

「通販利用の情報は家族で共有する」「リビングの明かりはつけて就寝する」など、具体的・効果的なアドバイスを多く掲載しています。文字が大きく、文章も読みやすい本なので、高齢者の方にもおすすめです。



3分間ミステリー
謎からの挑戦状

黒史郎/著
(ポプラ社)

2～3ページの短い話の後に、隠された意味の解説が続きます。解説を読んだから、また戻って短い話を読み返すと、ここにそんな意味が含まれていたのかと驚き、楽しめるミステリー。サクサク読めます。

3
BOOKS

催

し物・展示 ■は直接会場へ、★は各館へ申し込み

■郷土ゆかりの部屋展示 [大東]

期間：令和6年1月14日(日)まで

【遠州国学コーナー】「秋から冬へ」

国学者「賀茂真淵」による、平安貴族の七夕祭りの絵入り解説書など貴重史料を展示。

【松本亀次郎コーナー】

「まなびやの亀次郎Ⅲ～青雲の志・師範学校の日々後編～」
静岡師範学校生徒行軍記録など亀次郎の充実した学校生活が分かる史料の展示。

★手作り講座「エコクラフトを使って十二支を作ろう」 [大東]

とき：12月13日(水) 午前9時30分～11時30分

定員：大人10人

申込：11月29日(水) 午前9時～電話

絵

本のおよみきかせと楽しい手遊び

対象：乳幼児と保護者

中央：12月 1日・8日(金) 午前10時30分～11時

大東：12月 1日・8日(金) 午前10時30分～11時

大須賀：12月 15日・22日(金) 午前10時30分～11時

※□のおはなし会では子育てコンシェルジュが育児相談などを行っています。

よみきかせ会 ひまわりのおはなし会

中央：毎週水曜日 午後3時～

市内29か所へ! 移動図書館



小学校、公民館などを巡回しています。どなたでも利用できます。日程は図書館へ問い合わせるか、図書館ホームページをご覧ください。



北部
おおぞら号



南部
コスモス号

絵本のおよみきかせと簡単な工作

対象：幼児から小学校低学年

中央：12月 9日・23日(土) 午後3時～3時30分

大東：12月 2日・16日(土) 午前10時30分～11時

大須賀：12月 9日・23日(土) 午後3時～3時30分

おすすめ絵本の紹介「え(ほ)んむすび」

対象：家庭でよみきかせをしたい方

中央：12月15日(金) 午前10時30分～11時



大いににぎわった「祭典」とその持続可能性

9月中旬から10月にかけて、市内の多くの地区で祭典が行われました。私も地元の青葉台や生まれの地、城西などに参加し、久しぶりに行動制限のない祭典を楽しみました。

高校卒業後、長く掛川を離れていましたが、高校生までは毎年祭典に参加し、小学生では太鼓、中学生からは手木を担っていました。太鼓や笛、三味線などのお囃子が聞こえてくると、心身ともにソワソワしてしまいます（私だけではないと思います）。

また、普段なかなかお話できない地区の役員や青年のみなさん、お世話になった地域の方と再会し、会話を交わすことも祭りの楽しみです。こうした地域の結びつきが防災力や防犯力の強化にもつながるのではないのでしょうか。

青年総務に初の女性が就いた
緑ヶ丘地区

他方で課題になっているのが、

祭典の担い手不足です。子どもの数の減少により太鼓の叩き手などが不足していることに加え、祭典の主役を担う青年も少なくなっています。かつて住んでいた方や外部の助っ人の力を借りて、祭典を運営している地区も多くあります。

そのような中、駅南の緑ヶ丘地区では、青年総務を初めて女性が担いました。他地区の青年会でも、女性が重要な役割で活躍しています。性別や年齢にとらわれることなく役割を見直すことが、祭典の持続可能性にもつながるのだと思います。

現在、自治区役員や農業の担い手不足、企業の製造現場での働き手の不足など、各分野で人手不足が深刻なことから、掛川市では「人と環境の持続可能性」をテーマに施策を進めています。課題の解決に向けて、祭典で見られたような多世代間の協力による団結力で乗り越えていきましょう！



▲祭典の様子(市公式Xより)

地域おこし
協力隊通信



芳川 翠

Vol.14

◎広報・シティプロモーション課
(☎ 21-1209)

9月号の地域おこし協力隊通信 Vol.13で「芋汁」について掲載したところ、多くのリアクションをいただきました。各ご家庭の味や、芋汁のエピソードを教えてください、心がホクホクする良い時間になりました。

掛川に来て衝撃を受けた食べ物

「れんこんと栗」

掛川に移住してきて、私がおいしさに衝撃を受けた食べ物が2つあります。それは「れんこんと栗」です。これまでは、お正月に買うくらいで、特に好物というほどでもありませんでしたが、掛川に移り住んでから完全に印象が変わりました。

両方とも掛川で栽培されていて、身近で購入でき、食卓に並ぶまでの時間が短いため、「鮮度」の良さがおいしさに大きく関係していると推測しています。れんこんは、掛川に来るまで秋・冬のものと思っていました

が、夏頃から収穫が始まり、みずみずしくてあっさりとしたシャキシャキの「新れんこん」があることを知りました。栗は、新鮮なふつくら具合とツヤツヤとした光沢感に、今まで栗だと思っていたものは別物なのではないかと思うくらいでした。

旬をダイレクトに楽しめる掛川

掛川は海も山もあり、れんこんや栗のみならず、季節によっておいしいものを味わう機会が当たり前のように整っています。季節の移ろいを感じ、旬をダイレクトに楽しめるような生活を求め、掛川市に移り住むという選択をした私にとって、こんなぜいたくな生活はありません。冬もそんなぜいたくを全身で味わい、楽しみたいです。



▲新鮮なれんこんでぜいたくな食事

～食事・治療・歯・薬・介護を考える～

教えて！ 健康のコツ

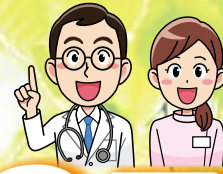

小笠掛川歯科医師会 その57 松浦泰之
(☎22-6120)

どうしてむし歯になるの？ むし歯のメカニズムを知ろう

むし歯は、歯の表面にあるエナメル質や、その中にある象牙質が細菌の作用によって侵されることにより起こる歯の病気です。今回はそのメカニズムを勉強していきます。

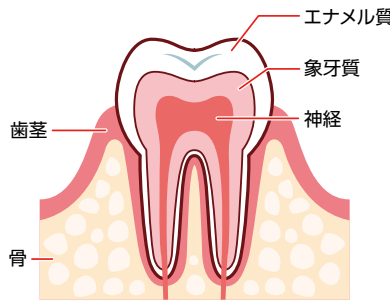

口腔内の細菌

口腔内にはさまざまな細菌が生息しており、その種類は数百種、数量としては歯垢1g中に数億個もの細菌があるとされています。その中でむし歯に関係する細菌は、砂糖やでんぷんなどの炭水化物を分解して酸を産生するミュータンス菌、ラクトバチルス菌で、酸産生細菌と呼ばれます。

歯の表面が溶ける

食事をとると、歯の表面に食べかすや糖分が付着します。酸産生細菌はこれらをエネルギー源として利用し、増殖し、酸を産生します。この酸は、歯の表面にあるエナメル質を溶かす強力な作用があります。

通常、唾液には中性化する性質があるため、食後から口腔内、歯垢内の酸性が中和されていきます。しかし、蓄積された歯垢の量、個人個人の唾液の性質などの影響で中和が追いつかないと、口腔内、歯垢内が酸性に偏っている状態が続くことになります。

歯への影響

エナメル質が酸にさらされ続けることにより、最終的にはエナメル質や象牙質が侵され、むし歯が形成されます。むし歯が進行すると、歯の内部にある神経組織にまで達することがあり、歯の痛みや感染を引き起こす恐れがあります。

歯科検診と歯磨きで健康な歯に

むし歯の予防には、定期的な歯科検診と適切な歯磨きが重要です。また、糖分の多い飲食物やお菓子を過度に摂取せず、口腔内の酸性を抑えることも大切です。健康な歯を保つために、口腔ケアとバランスの取れた食生活に心掛けましょう。

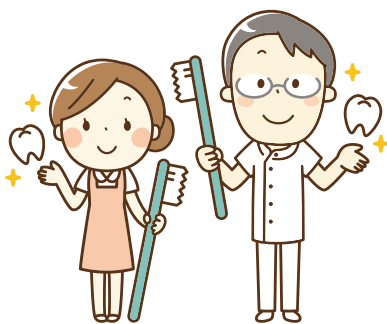

「かかりつけ医」を持ちましよう。
掛川市内のお医者さん案内は「広報かけがわ電子版」で

中東遠総合医療センター
掛川市介護支援専門員連絡協議会
シリーズ病診連携
小笠掛川歯科医師会
小笠袋井薬剤師会
みんなの健康づくり



9/29



中日本野球選抜チームに選出された大須賀中学校3年生の矢部侑選手が市役所を訪れました。同チームは「第40回世界少年野球大会」で見事優勝。矢部選手は3試合登板し、7イニング2失点の好投で優勝に貢献しました。

9/23



中学生以下で祭典を運営する全国的にも珍しい「ちいねり」が行われました。「ちいねり」とは小型の祢里、あるいは子どもたちの練りという意味からきているそうです。秋の横須賀の街並みを祭囃子と子どもたちの声が彩りました。

9/29



さかがわ幼稚園の園児が東山地内でお茶摘み体験を行いました。特産品をとおして地域の良さを知ることを目的に富士東製茶農業組合の協力を得て実施。年長児が丁寧にお茶の葉を摘んでいきました。

9/23



掛川駅北側を歩行者天国にして「カケガワバンドフェスティバル」が開催されました。4つのステージでバンドやダンサー、ミュージシャンなどによるパフォーマンスが披露され、多くの観客でにぎわいました。

10/1



デジタル庁が定める「デジタルの日」のこの日。市ではデジタル技術活用の可能性を探ろうと、常葉大学の学生と市長による高天神城攻城戦を行いました。同大学生が戦国時代の資料などをもとにマインクラフト上に再現した高天神城の中で激しい攻防を繰り広げました。

9/24



さんりーなで「第19回市民スポーツフェスティバル」が開催されました。会場を訪れた子どもたちはソフトボールやラグビー、トランポリンなどさまざまなスポーツを体験して楽しみました。

10/10



昨年度の総合的な探求の時間でキッチンカーでの軽食販売を行った掛川西高校の生徒らが、売上金の一部を市に寄付しました。食文化と観光事業の活性化による市の魅力発信が目的。市内産食材を使用したミネストローネや抹茶塩のからあげなどをキッチンカーで販売しました。

10/2



和田岡小学校の3年生25人が蓮華の郷でれんこんの収穫体験をしました。児童は、総合的な学習の一環でれんこんづくりについて学んでいます。今回は5月に植え付けたれんこんを収穫しました。

10/12



上内田小学校の4年生が取り組む「アース・キッズチャレンジ」のキックオフイベントが開催されました。同活動は、家庭での地球温暖化防止や環境課題を主体的に解決する姿勢を育むプログラム。今回は、講話や3つの体験をととして環境課題への関心を高めました。

10/4



掛川産のホップが使用されたビールが完成し、関係者が報告に市役所を訪れました。中部電力惺静岡支店が中心に行っている事業で、市内の耕作放棄地を活用して栽培したホップを使ってZOO(株)がファームブルーイングとともに醸造を手掛けました。

10/15



掛川市社会福祉協議会主催の、掛川市ふれあい広場が生涯学習センターで開催されました。地域福祉への理解啓発や関心を高めるため、市内複数の福祉関係団体による体験コーナーや模擬店の出店、パネル掲示での活動発表を行いました。

10/7



市中心部の神社7社と氏子41町による、掛川祭が開催されました。屋台の引き回しが行われ、笛や太鼓の祭り囃子や威勢の良い掛け声が鳴り響きました。

掛川歴史探訪④



▲犬戻り猿戻り(甚五郎抜け道)

徳川家康と掛川三城⑪

天正9年ついに決着 高天神城が陥落

問文化・スポーツ振興課 (☎21-1158)

高天神城を巡る徳川・武田の激しい争奪戦。今回はその結末について紹介します。

天正6年(1578)以後、徳川家康の砦群に取り囲まれる高天神城は次第に食料不足におちいります。武田勝頼は、北条氏との同盟の決裂により、駿河・伊豆方面で同氏と対立。高天神城への援軍が出せない状況でした。

天正9年(1581)正月、城代の岡部長教は、徳川方へ降伏の申し入れをしますが、拒否されます。同年3月、ついに食料・弾薬が尽きた長教は、城内での軍議の結果、決死の覚悟で討って出ることになりました。そのとき、城兵は900人余りだったといわれています。ちなみに、この戦いには徳川方の、横須賀城主大須賀康高、大久保忠世、本多平八郎忠勝、榊原子平太康政などが名を連ねています。

戦いは四ツの頃(午後10時)開始。太鼓、鉄砲、馬のいななき、怒号、悲鳴とさまざまな音が城内に鳴り響く激しい戦いは、夜半のうちに決着しました。長

高天神城特設サイトはこちら



教は、忠世の軍へ切り込み討ち死。徳川方が討ち取った首数は740余りで、その氏名は織田信長に報告されました。城の東側にはこの戦いの戦死者を埋葬した「千人塚」があり、現在地元の方により供養されています。家康の厳しい包囲網を逃れることができた城兵はほんのわずかとされていますが、この激しい戦いをくぐりぬけ、甲斐(現山梨県)へ帰りついたので、横田甚五郎尹松です。甚五郎は城の西側の馬場平から西へ延びる人一人やつと通れるほどの狭く急峻な道を通って脱出。勝頼に高天神城の落城を報告しました。この道は「犬戻り猿戻り(甚五郎抜け道)」と呼ばれています。落城後、家康は高天神城を廃城としました。その後、奪還のために築いた横須賀城を新たな遠江の拠点として整備を進めていきます。

今回は、徳川家康と掛川三城シリーズ最終回。家康と掛川三城のその後について、紹介します。



編集後記

最近読書にはまっています。きっかけは、カフェと勘違いして市内のある書店に行ったことです。一部の本が貸し出し可能で、店主がおすすめの本を紹介してくれました。読書は苦手でしたが、読んでみると小説の世界に入り込み、登場人物の感情に共感し、彼らの人生を体験したような感覚になりました。その感覚がたまたまです。(近)



献血 問福祉課 (☎21-1140)

とき 11/21(火)9:15~16:00

ところ 市役所北側駐車場

※使用している薬(外用薬を含む)の名前を伺います。

精神保健福祉総合相談

問西部健康福祉センター掛川支所 (☎22-3263)

とき 11/21(火)、12/5(火)13:30~(事前予約制)

ところ 西部健康福祉センター掛川支所(金城)

ごみの休日受け入れ(前日までに要予約)

問環境資源ギャラリー(予約専用☎29-5070)

とき 11/11(土)・26(日)、12/9(土)・24(日)
9:00~11:30

■市の人口(10月1日現在) 人口・世帯数(前月からの増減)

	合計	男	女	世帯数
住民基本台帳人口	115,561人(+4)	58,238人(-6)	57,323人(+10)	47,421(+37)
〔日本人	110,594人(-39)	55,726人(-16)	54,868人(-23)	44,806(+2)
外国人	4,967人(+43)	2,512人(+10)	2,455人(+33)	2,615(+35)



市へのご意見はこちら

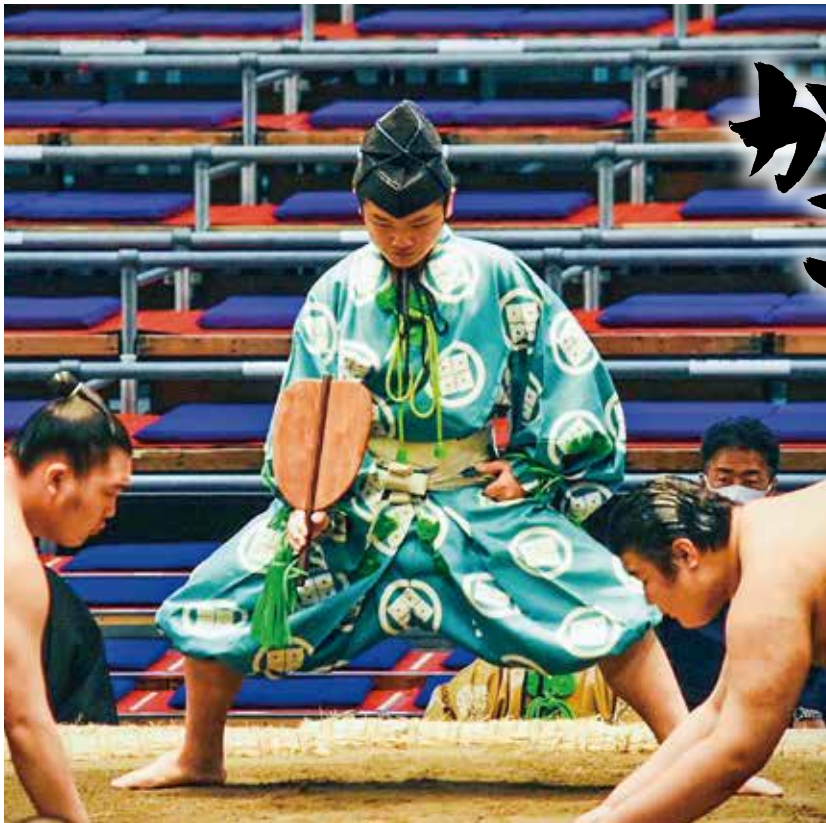

かけがわ この人

(120)

The person of Kakegawa

行司

渡邊 ^{よしと}剛翔さん
(横須賀)

土俵の上では迷わず軍配を

日本の文化に深く根ざし、多くの国民から愛され続ける大相撲。その土俵の上で、競技の進捗と勝負の判定を一身に担う「行司」として歩みをスタートさせたのが渡邊剛翔さんです。今年4月に押尾川部屋に入門。7月には「式守風之助」として16歳で初土俵に立ち、軍配を返しました。

渡邊さんが行司を志したのは中学1年のころ。コロナ禍で休校が続いた時期に目にした相撲中継で、土俵に立つ行司に目が止まりました。気になったことはとことん調べる性分の渡邊さんは「なぜこの人はきらびやかな衣装をまとって土俵に立っているのか」と調べるうちに、行司の姿と自らの将来の姿を重ねていきました。その後は持ち前の行動力で先輩行司に手紙を送付。3年間思いを伝え続け、念願の角界入りを果たしました。



三度の飯より祭りが好き。忙しくても西新町の祭りへの参加は欠かせない。

小5から剣道を続ける。勇修館や大須賀中剣道部で叩き上げた経験が、行司としての所作などに生きている。

伝統文化などに興味をよせ、三遊亭圓生の落語を好む。

渡邊さんの普段の役割は、稽古場の掃除や食事の準備など。合間の自由時間で、番付表などで使われる書体の「相撲字」の練習に励む毎日です。相撲字は江戸時代からの伝統で、その腕前は取組の裁きと並び、行司として重要な要素。「おいしそ」と形容される式守伊之助さんのような字を目指しています。

土俵で心がけていることは「迷わないこと」と話す渡邊さん。取組が始まる瞬間の立ち合いは勝負の8割が決まるとも言われ、力士が特に勝負をかけています。仕切り直しが必要なのか、力士の呼吸が合って立ち合いが成立するかの判断は、ためらっている暇がなく、常に臨機応変の立ち回りが求められます。

渡邊さんの行司としてのキャリアは始まったばかり。角界での今後の活躍に期待が集まっています。

オーガニックな まちをつくる



オーガニックビレッジ宣言

掛川市は2023年4月、有機農業に積極的に挑戦する姿勢を示す「オーガニックビレッジ宣言」を行いました。

国の推進計画「みどりの食料システム戦略」を踏まえ、地域ぐるみで持続可能な農業を目指します。国の交付金制度を活用して、有機専用モデル区画の整備や新規就農者の参入支援を通して有機農業を推進します。

マーケティング人材の育成やインターネット通販サイトを活用した販路多様化など流通・加工業者と消費者に向けた取組みも加速させます。学校給食での有機食材利用も計画しています。

市内の有機農業の耕地面積は61・6ヘクタール(2021年時点)。市は実施計画で、23~27年度の5年間で面積を83・2ヘクタールに拡大する目標を定めました。

オーガニックビレッジ宣言記念

三重県伊勢市の伊勢神宮に奉納しました！

掛川市の有機栽培米、有機栽培茶、有機野菜を10月16日に行われた伊勢神宮内宮神嘗祭に奉納しました。



掛川市環境保全型農産物のお求めはこちら

環境保全型農業生産推進会員

会社名	作目	所在地	問い合わせ
なごみ園	米	掛川市幡鎌 638-2	TEL:0537-26-1586
堀勲(ナチュラルファームホリ)	米・野菜	掛川市西山 644	直売未定
鈴木 修	米	掛川市本郷 884-2	TEL:0537-26-1759
三井農園	米	掛川市大坂 3766-6	TEL:0537-72-4390
玄氣株式会社	米	掛川市上垂木 344-6	TEL:053-925-2057
農園むすび	米	掛川市五明 153-1	TEL:090-4865-6423
松下園	茶	掛川市満水 181	TEL:0120-118-292
たる上製茶	茶	掛川市板沢 1075-1	TEL:0537-22-5669
石原園	茶	農場(掛川市内)	TEL:0120-59-6089
中根園	茶	農場(掛川市内)	TEL:0265-52-1331
かけがわ有機の郷	茶	掛川市初馬 2412-1	直売未定
秋田製茶	茶	農場(掛川市内)	TEL:0538-23-4028
(株)しあわせ野菜畑	野菜	掛川市上西郷 2454	TEL:0537-28-0712
(株)まるやま農場	干し芋	掛川市板沢 500-5	TEL:0537-21-0700

城下ベジマルシェ

オーガニックビレッジ宣言した掛川市でのマルシェと映画上映会を同時開催。掛川市や近隣市町のオーガニック野菜やフードのお買い物を楽しみながら食についていっしょに考えてみませんか？

お申し込みはこちらから▼

オーガニック給食映画上映

午前部 10:00~
午後部 13:00~

2023年 **11月12日(日)** 時間 **9:30~15:00**
 場所 **大日本報徳社**
 マルシェ:記念館&屋外
 映画上映:大講堂

どなたでも参加無料

掛川市環境保全型農業生産推進会

有機農業に興味がある、加入したい方はこちらまで▼

掛川市役所農林課 Tel.0537(21)1147までお問い合わせください

Design by (株)侑李
 ▶https://youri.jp