



かけがわ

平成23年度 掛川市消防団	2~3	固定資産税と都市計画税	8
耐震補強工事	4~5	洋望台分譲中	9
掛川市の津波対応について	6	5月5日~11日は児童福祉週間	10
5月11日~20日 春の全国交通安全運動	7	しゃっきり度チェック・ぴんぴん教室	11

市ホームページ <http://www.city.kakegawa.shizuoka.jp> 「web版広報かけがわ」 「広報プラスONE」掲載中



3/19~市水道部などが給水活動(宮城県山元町)



3/29掛川市の支援物資を届ける(福島県相馬市)



4/7 掛川茶商青年団が温かい掛川茶を提供(岩手県大槌町)



3/31避難所用のダンボール製住切りを作成



4/11~古紙回収を行い義援金に



今、私たちにできること...



「東日本大震災義援金」を受け付けています

☎日赤掛川市地区(福祉課内) 21-1140

平日 午前8時30分~午後5時15分
掛川市役所1階福祉課、大東・大須賀支所1階市民窓口係



地域を守る
誇りを胸に

平成23年度 掛川市消防団

☎ 消防本部消防総務課 (☎ 21-6102)



◀新入団員を代表して宣誓する
松浦和敏さん(粟本分団)



「本部役員」

団長：永田 順

副団長：藤原正光、小沼秀朗

鈴木 昇、縣 勝彦、竹嶋賀也

本部長：進士明彦、杉浦一浩

栗田 龍、染葉幸秀

松浦規能、新堀恒彦

角皆真哉 第1方面担当

川西由典 第2方面担当

杉山卓巳 第3方面担当

遠藤健太郎 第4方面担当

松井 信 第5方面担当

松浦功一 第6方面担当

泉地良寿 第7方面担当

谷川竜也 第8方面担当

大鐘伸彦 第9方面担当

西山貴之 第10方面担当

ラッパ隊長：木村和孝

予防指導隊長：山田節子

(敬称略)



永田 順団長

4月10日、平成23年度掛川市消防団入退団式が、大東支所駐車場で行われました。

市消防団は、本部以下、ラッパ隊、予防指導隊、10方面30分団のあわせて785人(定数803人)で組織されています。地域消防、防災の担い手として、市民の生命と財産を守る活動を行っています。

第1方面

分団長

(団員数)

第一分団：逸見 晃 23人
西山口分団：中村敏弘 23人
駅南分団：青野広稔 24人
上内田分団：佐々木章太 24人

第2方面

分団長

(団員数)

掛川分団：浜井武真 19人
中央分団：柳瀬友哉 25人
掛二分団：服部雅人 23人

第3方面

分団長

(団員数)

東山口分団：戸塚俊明 24人
日坂分団：鈴木俊士 24人
東山分団：落合直樹 24人

第4方面

分団長

(団員数)

粟本分団：岡村覚史 21人
西郷分団：杉本敬吾 23人
倉真分団：近藤克彦 22人

「新入団員」

基本消防団員

- 本部：泉地良寿
 予防指導隊：高崎稚春
- 第一分団：近藤亮也、山下遼太
 西山口分団：竹島朋也、内田記靖、松下 彰
 駅南分団：榛葉 令、高村裕太、松本一希
 上内田分団：栗田健二、福田哲也、山中啓伸
 松本翔太郎、下野喬亮
 掛川分団：堀田 啓、松本 将、渡邊充輝
 鳥井秀一郎、小林竜太
 中央分団：竹原直哉、山本優介、杉山 巨
 掛二分団：村岡丞丞、久嶋祥二
 東山口分団：赤堀友希、加藤隆仁、鈴木悠治
 日坂分団：田邊博基、松永健太郎、鈴木佳嗣
 粟本分団：松浦和敏、宮崎栄吾、山下敏之
 石川憲太郎、杉山拓也、松浦悠介
 西郷分団：堀内亮太、古沢知晃、山崎桂太
 松浦弘承
- 倉真分団：安達右典、内田拓也、萩田昌広
 佐藤友宏、杉村光將、原田智章
 原谷分団：鈴木琢也、青木佑太、岩本雅隆
 小澤啓志、柴本 亮
 原田分団：地代忠彦、石川智弘、山田寛士
 原泉分団：平出圭佑、佐藤友一
 桜木東分団：橋本伸彦、溝垣智規
 桜木西分団：山田拓明
 和田岡分団：池野 良、山本 巧

消防団協力事業所

平成23年から、地域の消防防災力の充実強化の一層の推進を図ることを目的に、消防団活動に積極的に協力している事業所などに対して、表示証を交付しています。

- キヤレント・ジャパン株式会社(5人)、ジャトコ株式会社(8人)
 ヤマハ発動機株式会社(11人)、コーニングジャパン株式会社静岡工場(17人)
 ススキ株式会社大須賀工場(7人)、プリチストーンエラストック株式会社(7人)
 株式会社掛川自動車学校(3人)、株式会社スキノマシン掛川事業所(3人)

()は、消防団員数

(敬称略)

- 大東第一分団：赤堀悦史、藤原健太、小田成明
 藤原義家、松下徹也
 大東第二分団：福田久人、水野真弥、大石彰久
 杉浦友哉、杉浦文武、二村健吾
 大東第三分団：橋山友城、二村祐輔、尾白拓也
 四之宮直希、永坂一也
 大東第四分団：柴田憲吾、萩原康裕、中上貴通
 野中優佑、安宅啓郎
 大東第五分団：早川郷史、藤田淳也、鈴木敏久
 清水朋暁、清水俊直
 大東第六分団：松本拓也、松下 亮、林 裕紀
 市野稔晃、山下佳秀
 大須賀第一分団：木村和人、福山善範、溝口直樹
 山崎悠弥、渡辺啓介、岡本康徳
 大須賀第二分団：森下陽介、高橋大輔、鈴木賢祐
 森下久徳、戸塚浩章、井口 薫、若松輝義
 鈴木隆之、金指 通、飯田守人
 大須賀第三分団：大石佳幸、大久保拓彌、
 杉山高史、菅 貴昭、横山大輔、大石智克
 大須賀第四分団：鈴木春雅、伊藤英孝、後藤貴志
 岩崎信一、小林哲也、名倉尚宏、夏目立郎
 夏目照久

機能別消防団員

(火災や災害などで活動する消防団経験者)

- 東山分団：落合 賢、平井寿博、松浦 毅
 松浦孝裕

掛川市消防団 組織図

掛川市

ラッパ隊(32人・うち兼務30人)

本部(22人)

予防指導隊(8人)

第5方面

分団長 (団員数)

- 原谷分団：山崎直朗(24人)
 原田分団：戸塚竜志(23人)
 原泉分団：戸塚崇紘(22人)

第6方面

分団長 (団員数)

- 曾我分団：松浦義樹(21人)
 桜木東分団：松浦一幸(22人)
 桜木西分団：山崎直紀(22人)
 和田岡分団：河原崎直輝(25人)

第7方面

分団長 (団員数)

- 大東第一分団：杉山貴規(26人)
 大東第二分団：福田有希(26人)
 大東第三分団：鈴木敏正(26人)

第8方面

分団長 (団員数)

- 大東第四分団：内海健太(27人)
 大東第五分団：鈴木智彦(25人)
 大東第六分団：林 良明(27人)

第9方面

分団長 (団員数)

- 大須賀第一分団：椋原 亮(33人)
 大須賀第二分団：井口浩一(36人)

第10方面

分団長 (団員数)

- 大須賀第三分団：鈴木隆光(34人)
 大須賀第四分団：高橋秀志(35人)

(敬称略)



地震による家屋の倒壊から 命を守り命をつなげるプロジェクト

④ 都市政策課 (☎ 21-1152)

3月まで募集していた耐震補強工事における1戸当たり30万円の上乗せ補助については、予定戸数を上回る申し込みがあり、抽選を行い対象者を決定しました。このように、市民の耐震補強工事への関心は大変高まっており、市では、今後も住宅の耐震化に積極的に取り組みます。予期される地震に備え、被害の軽減を図るためにも、市の補助制度をご活用ください。



耐震補強工事への流れ

補助対象となる住宅

昭和56年5月31日以前に建築工事に着手した木造住宅
(昭和56年6月以降に増築をした住宅でも、昭和56年5月以前に建築した部分と構造的に一体となった木造住宅は対象)

木造住宅以外の建築物

昭和56年5月以前の建築物を対象に、耐震診断の経費の3分の2以内
(限度額200万円)を補助します。詳しくは、お問い合わせください。

ステップ① 専門家による無料耐震診断

市が無料で専門家(県耐震診断補強相談士)を派遣し、耐震診断を行います。

申込方法 都市政策課へ電話で申し込み

ステップ② 補強計画を立てる

診断の結果、耐震性に問題があった場合、どこをどのように補強するのかを検討します。建物の所有者だけでなく居住者も対象に、補強計画作成費の一部を補助します。

補助限度額 14万4千円(実際にかかった費用の平均15万8千円/平成22年度実績)

ステップ③ 補強工事の実施

壁や基礎の補強、屋根の軽量化など、補強計画に基づく工事を実施した場合、費用の一部を補助します。

補助限度額 一般世帯50万円、高齢者などの世帯80万円

(実際にかかった費用の平均148万円/平成22年度実績)

補強工事を実施した場合、所得税の特別控除や固定資産税の減額措置などの税制特例が受けられます。

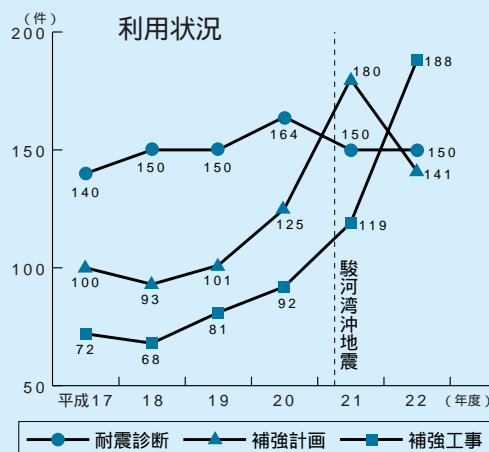

リフォーム工事に対する助成

④ しずおか優良木材認証審査会 (☎ 054-253-0195)

県には、耐震補強工事に併せて実施するリフォーム工事への助成制度があります。耐震補強工事とは別に、工事に併せて実施する静岡県産木材を使用したリフォーム工事(TOUKAI-0型)に対して、1戸当たり上限20万円を補助します。また、耐震基準を満たしている住宅の静岡県産木材を使用したリフォーム工事(一般型)に対しては、上限10万円を補助します。

対象者 静岡県内にお住まいで、自ら居住する住宅をリフォームする方

対象工事 静岡県産木材を使用した床や壁など20㎡以上のリフォーム工事

対象木材 「県産材販売管理票」(県産材取扱業者が発行する静岡県産木材を証明するもの)がある静岡県産木材

TOUKAI-0型の申請には、市が発行する木造住宅耐震補強工事費補助金交付決定通知書の写しが必要です。また、リフォーム工事と耐震補強工事の内容は重複できません。



耐震補強工事

そのほかの補助

新 アスベスト含有調査・除去等事業への補助

含有調査

対象 吹き付け建材でアスベスト含有が疑われる建築物

補助額 含有調査に要する経費の額(上限25万円/棟)

除去等

対象 吹き付けられたアスベスト(含有率0.1%以上)の除去、封じ込め、囲い込みまたは建築物の除去を行う建築物

補助額 除去等に要する経費の3分の2以内の額(上限120万円/敷地)



ブロック塀などの撤去・改善工事への補助

撤去工事

対象 道路に面する危険なブロック塀など

補助額 「塀の長さ×8,900円/m」と「撤去工事額」を比較し、少ない方の2分の1以内の額(上限10万円)
造り替える場合は、安全なもの(生け垣、フェンスなど)にすること

改善工事

対象 次のいずれかに該当する危険なブロック塀
・中心市街地の密集地(商業地域)内で、道路に面するもの
・緊急輸送路や避難地などに面するもの

補助額 「塀の長さ×38,400円/m」と「改善工事額」を比較し、少ない方の2分の1以内の額(上限25万円)

補助要件 新しい塀やフェンスを安全なものにすること



がけ地付近に建つ危険住宅の移転に関する補助

平成24年4月以降に危険住宅を除去し、移転住宅を完成する予定の方で、補助金の交付を希望する場合は、建築士などに相談のうえ、都市政策課へお問い合わせください。

対象

- ・災害危険区域内で、区域指定前に建てられた住宅
- ・危険ながけ地(高さ2m・傾斜30度を超える山やがけに接して建築を制限している区域)に接していて、昭和29年3月以前に建てられた住宅
- ・土砂災害特別警戒区域内に建っている既存不適格住宅

補助限度額 除却費78万円、移転住宅建設444万円、土地の取得206万円、敷地造成58万円

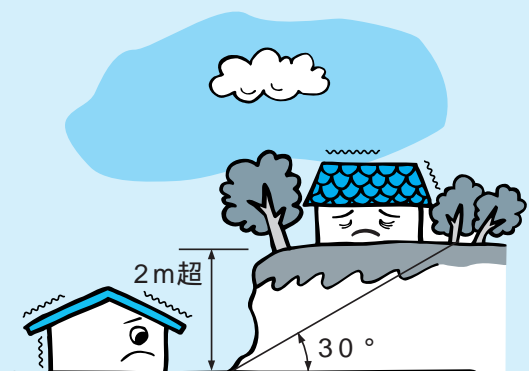

東日本大震災で被災されたみなさまに 心からお見舞い申し上げます。

掛川市の津波対応について

静岡県が平成13年に発表した東海地震の第3次被害想定では、掛川市の人的・物的被害はいずれもゼロとなっていますが、今回の東日本大震災のように、想定外の津波被害が起こる可能性もあります。今後、県は第3次被害想定の見直しを行います。時間がかかることが予想されます。

そのため、市としては早急に、東海地震が突発的に発生し津波が襲ってきた場合の避難計画の策定を進めています。今後は、広域避難地の見直しも含め、大東・大須賀区域で津波避難に関する説明会や検討会を実施していく予定です。

津波の被害にあわないために...

合言葉は「地震だ 津波だ すぐ避難」

- 海岸で大きな揺れを感じたら、
 - 津波注意報・警報が発令されたら、
 - 東海地震の警戒宣言が発令されたら、
- ただちに高台など安全な場所に避難
(海岸線を離れ、高台や高所ビルなど安全な場所へ)
- 車による避難は原則禁止 避難しようとした車両が渋滞して、逃げ遅れることがあります。
- 財産の持ち出しはあきらめる 貴重品を家に取りに戻ったり、船が心配で様子を見に行ったりして、津波に巻き込まれることがあります。
- 日ごろから避難路の確保を 地震で家具が転倒したり、通路が散乱したりして、避難できなくなることがあります。日ごろから、家具の固定、通路の整理を心がけましょう。
- 浸水したらすぐに高い所へ 遠くへ逃げようとせず、とにかく近くの3階建て以上の建物などへ

居住地の標高の確認を

自分が住んでいる場所の標高を知ることは、命を守る第1歩です。
津波が襲ってきたとき、どこ(広域避難所、高所ビルなど)に避難すべきかを、必ず各自で確認してください。



掛川市の被災地支援について (4/18現在)

【被災地への提供】

- 人的支援
- ・緊急消防援助隊派遣(消防署28人)
3/11~27 福島県相馬市、いわき市
 - ・給水救援隊派遣(水道部など8人)
3/19~31 宮城県角田市、山元町
 - ・保健師派遣 4/5~9(1人)宮城県仙台市
 - ・静岡県現地支援調整本部派遣 4/14~5/20(3人)
 - ・全国市長会災害対策本部派遣 4月下旬~(1人)
- 義援金
- 3/12~日赤掛川市地区(福祉課、大東・大須賀支所窓口)で市民から約4,700万円の寄附受付
- 救援物資
- 3/15・25 毛布1,000枚、備蓄食糧5,000食など送付
 - 3/18 毛布411枚(社会福祉協議会受付)を送付
 - 3/19・28 奥州市(災害応援協定都市)へ物資配達
 - 3/28 相馬市(報徳サミット関係市)へ物資配達

【被災地からの受け入れ】

- 生活支援(市民安全課・☎21-1131)
学校、水道、介護、保険などワンストップ方式の生活支援窓口を市役所に開設し対応
- 住宅支援(都市整備課・☎21-1154)
- ・民間住宅 一戸建て住宅や間借りなどを募集
 - ・市営住宅 4室へ6世帯(21人)入居
1室入居可
 - ・医師住宅 4室入居可
 - ・企業社宅 4室入居可
(新産業推進課・☎21-1116)
 - ・雇用促進住宅 16室入居可
(商業労政観光課・☎21-1149)
- 雇用支援(商業労政観光課・☎21-1149)
被災者を優先的に雇用する企業を募集
松浦梱包輸送(株)、リンナイテクニカ(株)、山本製作所、村上医院から雇用受け入れの申し出あり

5月11日～20日 春の全国交通安全運動

「安全をつなげて広げて 事故ゼロへ」

☎市民安全課(☎21-1131)

期間 運動の基本 運動の重点

5月11日(水)～20日(金)の10日間
子どもと高齢者の交通事故防止

- ・自転車の安全利用の推進(特に自転車安全利用五則の周知徹底)
- ・全ての座席のシートベルトとチャイルドシートの正しい着用の徹底
- ・飲酒運転の根絶
- ・交差点の交通事故防止(「止まる・見る・待つ」の周知徹底)

市内では、交差点での追突、出会い頭の交通事故が増加しています。ちょっとしたルール無視やマナー違反が、大きな事故へとつながります。

本運動では「交差点の交通事故防止」を市独自の重点項目とし、悲惨な事故を1件でもなくするため、交差点での交通指導や「止まる・見る・待つ」の周知徹底に努めます。



交通安全リーダーと語る会

5月20日(金)は「交通事故死ゼロを目指す日」

昭和43年に統計を取り始めて以降、全国で交通死亡事故がなかった日はありません。このため、「交通事故死ゼロを目指す日」を設け、交通安全について考える日としました。今一度、一人ひとりが交通ルールとマナーについて確認し、「交通事故死ゼロ」を目指しましょう。

自転車安全利用五則

- 1 自転車は、車道が原則、歩道は例外
- 2 車道は左側を通行
- 3 歩道は歩行者優先で、車道寄りを徐行
- 4 安全ルールを守る
飲酒運転・二人乗り・並進の禁止
夜間はライトを点灯
交差点での信号遵守と一時停止・安全確認
- 5 子どもはヘルメットを着用



自転車は気軽に利用できるため、「これくらいなら大丈夫だろう」という気のゆるみが、事故のもとになることもあります。自転車は、正しく安全に利用しましょう。

子どもを交通事故から守りましょう

平成22年の1年間に市内で発生した人身交通事故は896件(前年比73件減)で、死者数は8人(前年比6人増)でした。

事故件数は、3年間連続で1,000件以下となりましたが、昨年は小学生の交通事故が特に多く、48件(前年比22件増)と前年の倍近く発生しました。

子どもの事故をなくすため、家庭や職場、地域で交通安全を呼びかけ、「事故のない安全で安心なまち」を目指しましょう。

市内の人身交通事故の推移

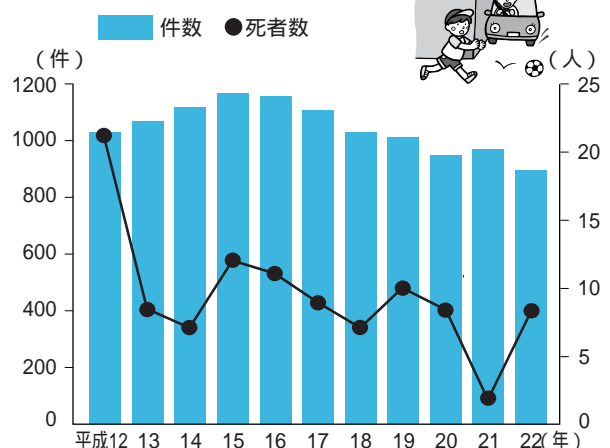

固定資産税と都市計画税

固定資産税

固定資産税は、毎年1月1日賦課期日に、固定資産(土地、家屋、償却資産)を所有している方に、その価値に対し賦課され、所在する市町村に納めていただく税金です。固定資産税は、年の途中に売買などにより所有権が移転した場合でも、1月1日現在の所有者に課税されます。

土地

土地の価格は、国から示された地価公示価格や不動産鑑定士による市内468か所の宅地鑑定評価などを参考に、評価額を決定し課税標準額を算出します。評価上の地目は、1月1日の登記簿の地目や現況により、現況地目を決定します。なお、毎年7月1日に宅地の地価調査を行い、地価下落率による評価額の修正を実施しています。

④ 資産税土地係

家屋

家屋は、新築時(増築も含む)に家屋の実地調査をさせていただき、調査内容に基づき、その家屋と同じ建物を新築した場合の建築費再

建築価格)を算出し、経過年数などによる補正率を乗じて得た額をもとに課税標準額を算出します。建築確認を要しない10㎡以下の建物も家屋評価の対象となります。

④ 資産税家屋係

償却資産

償却資産は、個人や法人で事業の用に供することができる構築物、機械および装置、車両および運搬具、工具および器具備品などの有形固定資産が償却資産として課税されます。なお、償却資産は、都市計画税の対象となりません。

④ 資産税家屋係

都市計画税

都市計画税は、固定資産税の課税標準額により算出されます。ただし、住宅用地の軽減率の違いから土地の課税標準額に違いがある場合があります。なお、本年から新たに、用途地域外の農地と条例で定める市街地から著しく離れた地域が、課税区域から除外されました。納税の方法は、「固定資産税・都市計画税納税通知書」として一括して送らせていただきます。

④ 資産税土地係・家屋係

固定資産税に関するお知らせ

固定資産税は、固定資産の有する資産価値に応じて課税される税であり、「適正な時価」を課税標準としています。このため、土地と家屋については原則として、基準年度(3年ごと)に評価額を見直す制度がとられ、第2年度と第3年度は、基準年度の価格をそのまま据え置きま

す。ただし、土地の場合は、地価の下落があり価格を据え置くことが適当でないときは、価格の修正を行います。本年度は、第3年度となっています。また、第2年度と第3年度において、新たに固定資産税の課税対象となった土地または家屋

土地の地目の変換、家屋の増改築などによって、基準年度の価格によるものが適当でない土地または家屋については、新たに評価を行い、価格を決定します。

住宅を取り壊すと税額が上がる場合があります

土地の上に住宅がある場合、住宅用地に対する課税標準の特例が適用され、土地に対する軽減措置がされます。しかし、家屋が取り壊されたり、住宅以外の用途に変更したりすると、軽減措置から外れる場合があります。その結果として、土地の税額が上がる場合があります。

使用されていない建物も課税対象です

居住者のいない家屋など、その家屋を使用しているか否かを問わず、課税の対象となります。取り壊したときには「建物滅失届」の提出をお願いします。

固定資産税の縦覧と閲覧

「広報かけがわ3月号」でお知らせした、土地や家屋の「価格等縦覧帳簿」の縦覧と「固定資産課税台帳」の閲覧を、6月6日(月)まで無料で行っています。希望される方は、市役所2階市民窓口、大東・大須賀支所市民窓口係へお越しください。

④ 資産税土地係・家屋係

④ 市税課
(☎21-1137)

詳しくは、市ホームページ「暮らし」「税金」「固定資産税・都市計画税」をご覧ください。

ようぼうだい

洋望台の最終販売となる

20区画好評分譲中!

山・海・太陽の恵みをフル装備した、自然とともに暮らす街。



洋望台分譲地内
造成完了

受付時間 午前9時～午後5時

土・日・祝日は受付していません。

受付方法 保留地買受申込書を都市整備課、大須賀支所へ提出

用紙は都市整備課、大須賀支所で用意しています。

なお、組合ホームページからもダウンロードできます。

詳しくは ▶

Make Your Life.

自然に抱かれた
掛川市洋望台に暮らす



理想のお住まいを
お気に入りの住宅会社で

この物件は、
分譲地分割のご相談に
応じます。

凡例

⑩ 丸に数字は分譲地

② 売却済

■ アパート

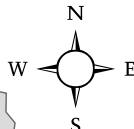

分譲地概要

所在地 掛川市洋望台土地区画整理事業地内

販売戸数 20区画(造成完了済)

総戸数 103区画(本地区は、良好な環境保全を
目指した地区計画制度が制定されています。
壁面後退の位置および垣、さくなどに一定の制
限があります。)

私道負担 なし

設備 掛川市上水道、掛川市下水道、中部電力、

集中LPG(一部を除く)

用途地域 1種低層・2種住居

建ぺい率 50%、60%

容積率 80%、200%

地目 宅地

道路 4～10m幅(アスファルト舗装)

総開発面積 16.7ha

地盤調査済み

周辺環境

公共施設 掛川市役所大須賀支所、掛川警
察署大須賀交番、大須賀郵便局
教育機関 大須賀中学校、横須賀小学校、
横須賀幼稚園、よこすか保育園、横須賀高校
病院 掛川市立総合病院
交通機関 JR掛川駅...約13km(車で15分)
東名高速掛川I.C....約13km(車で15分)

詳しくは、お問い合わせください。

分譲価格表					
整理 番号	街区 番号	画地 番号	面積(m ²)	坪数	販売価格(円)
⑤	8	9	449.65	136.01	17,311,525
上記 につきましては、分譲地分割のご相談に応じます。					
②④	11	8	310.85	94.03	9,325,500
②⑤	11	9	295.11	89.26	9,148,410
②⑨	27	2	375.72	113.65	13,150,200
③①	7	2	281.00	85.00	10,000,000
④⑦	33	2	344.01	104.06	11,008,320
⑥③	8	5	296.32	89.63	12,060,224
⑥⑤	1	8.2	261.46	79.09	9,151,100
⑥⑥	1	8.3	261.46	79.09	9,151,100
⑥⑨	30	19	290.71	87.93	11,000,000
⑦⑦	30	20	290.70	87.93	10,755,900
⑦①	30	21	290.70	87.93	10,755,900
⑦③	31	2	269.75	81.59	9,000,000
⑦④	31	3	272.00	82.27	9,000,000
⑦⑤	31	4	272.00	82.27	9,000,000
⑦⑦	31	6	272.10	82.30	10,203,750
⑧③	28	14	260.20	78.70	7,988,140
⑧④	29	6	220.74	66.76	7,946,640
⑧⑥	30	22	290.70	87.93	10,755,900
⑧⑦	30	25	260.05	78.66	8,919,715
⑧⑧	30	26	260.04	78.65	7,801,200
⑧⑨	7	11	257.17	77.78	9,000,000
⑨⑦	7	12	257.17	77.78	9,978,196

物件が販売完了の場合は、ご容赦ください。



申込先

掛川市洋望台土地区画整理組合

(都市整備課街路整備係内 ☎21-1154)

(大須賀支所地域支援係 ☎48-1000)

宮脇第一土地区画整理地区内の 保留地を販売します。

受付期間・申込書などの配布 6月6日(月)～17日(金)

抽選日 6月24日(金)午後2時

土・日曜日を除く

面積 724.05m² 価格 49,669,830円

転売目的は対象外とし、応募多数のときは抽選を行います。
詳しくは、お問い合わせください。

申込先

都市整備課街路整備係 (☎21-1154)



5月5日～11日は児童福祉週間

「おいでおいで みんなで一緒に遊ぼうよ」

☎福祉課(☎21-1144)

子どもや家庭、子どもの健やかな成長について国民全体で考えることを目的に、毎年5月5日の「こどもの日」から1週間を「児童福祉週間」と定めて、児童福祉の理念の普及・啓発のための各種事業や行事が全国一斉に行われます。「おいでおいで みんなで一緒に遊ぼうよ」(大瀬美乃里さん・11歳・長崎県)は、本年度の全国統一標語です。

子どもたちにとって、「遊び」は成長のために欠かすことのできない大切なものです。子どもをのころを思い出し、子どもたちがたくさん遊ぶ環境ができるよう考えてみましょう。

子どもフェスタ

と き 5月7日(土)午前10時～午後2時
ところ 大東児童館(三俣・☎72-1135)
内 容 遊びのコーナー、手作りコーナー、
食べ物コーナーなど



5月8日(日)午前10時～午後2時
掛川児童交流館(掛川・☎24-0822)
お楽しみ劇場、チャレンジランキング、
遊びコーナー、工作コーナー、飲食コーナーなど



相談事業

市内の子育て支援センターなどで、一斉相談が行われます。
ふだんなかなか聞けないお悩みなど、お気軽にご相談ください。
日程などは、各施設にお問い合わせください。



What's New

ますます拡大! 子育て応援メニュー

子ども医療費助成が 小学6年生まで拡大

☎福祉課(☎21-1144)

これまで、通院費の助成は小学3年生まででしたが、4月から小学校6年生までに拡大されました。なお、入院費については、中学校卒業までです。

医療費の助成は広がりますが、本当に緊急に医療を必要とする人が利用できるように、安易な病院受診は控えましょう。

「パンダひろば」が 週5日に拡大

☎パンダひろば(☎28-0546)

乳幼児(0～3歳)とその保護者が気軽に集い、語り合い、交流を深める場「パンダひろば」(倉真)が、4月から週5日開所することになりました。

開催日 毎週月～金曜日
午前9時～午後2時



ご利用ください ファミリー・サポート・センター

☎福祉課(☎21-1144)

登録した提供会員・依頼会員同士で、子育てを助け合う組織です。センターでは、子育てを応援していただける方を募集しています。健康で子どもが好きな方、自宅で子どもを預かれる方など特に資格は問いませんが、講習会への参加が必要です。
とき 6月14日、21日、28日の火曜日
ところ あいり～な(掛川)

申込方法 電話で申し込み
子育てを応援して欲しい方(依頼会員)も、随時募集しています。

元気なうちから介護予防を!

新しくなります!!

しゃっきり度チェック ぴんぴん教室

☎ 高齢者支援課(☎ 21-1142)

「しゃっきり度チェック」

あなたの若さをチェックする「しゃっきり度チェック」。25項目の全国統一のアンケートに答えて、心や体の衰えの兆しを早期に発見しましょう。必要な方には、介護予防の「元気じるし教室」をご紹介します。

対象 65歳以上の市民
(平成23年3月31日現在、要介護(支援)認定者は除く)

案内方法 対象の方へ、4月～10月の期間に「しゃっきり度チェック」用紙を郵送します。今年度から、年齢によって用紙が2種類あります。

提出方法
65～74歳の方 同封の返信用封筒で郵送してください。
75歳以上の方 地区巡回の「ぴんぴん教室」へお持ちください。
ぴんぴん教室へ参加しない方も、用紙が届いた方は全員提出してください。提出のない方には、連絡させていただくことがあります。

「ぴんぴん教室」

足腰などを元気にする体操を、みなさんで楽しく行います。簡単な体操ですが、日常生活に取り入れることで、立ち上がりや歩くことが楽になります。

日時 5月～11月の平日
午前10時～11時30分または午後1時30分～3時

会場 市内の公会堂、地域生涯学習センターなど

内容 介護予防運動「らくらく体操編」
認知症予防講話「脳いきいき編」

各会場ごとに内容が決まっています。希望する内容へ日程を変更したり、両方に参加したりすることもできます。

対象 65歳以上の市民

案内方法 対象の方へ、開催日のおよそ2週間から1か月前に、日時と会場を記載した案内通知を郵送します。

参加方法 参加は無料です。

予約の必要はありませんので、直接会場へお越しください。都合の悪い場合は、ほかのお近くの会場でも参加できます。各地区の日程は、市ホームページ「健康・福祉」「高齢者福祉」「しゃっきり度チェック・ぴんぴん教室」に掲載しています。



たとえば…

- 友人の家を訪ねていませんか?
- 口の渇きが気になりますか?
- 今日が何月何日かわからないときがありますか?

など



たとえば…

朝起きたら、手足をブラブラ
「ゴキブリ体操」

平成22年度は、3,480人の方が教室に参加しました。お誘いあわせの上、ぜひお越しください。



救急医療のお知らせ

受診前に連絡を!

☎ 保健予防課
(☎ 23-8111)

各医療機関の診療案内は、平成22年7月号の **保存版** 「小笠医師会管内 医療機関診療案内」または市ホームページ(トップページ左上の **救急情報** ボタン)をご利用ください。

掛川医療センター急患診療室では、「交通事故」と「労災」の診察をお受けできませんので、該当される方は指定医療機関で受診してください。

月～金曜日(平日夜間)

午後7時～10時(受付:午後9時30分まで)

掛川医療センター急患診療室(御所原9番2号)

診療科:内科、小児科

☎ 61-1299・FAX61-1400

土曜日

正午～午後5時

市内の開業医院

[診療案内] 消防本部指令室 ☎ 21-0119
市役所(日直) ☎ 21-1111

日曜日・祝日

午前9時～午後5時(受付:午後4時30分まで)

掛川医療センター急患診療室

診療科:内科、小児科、外科

歯科(応急処置) 午前8時30分～11時

掛川市立総合病院歯科口腔外科 ☎ 22-6211

市立総合病院では、24時間体制で救急診療を行っておりますが、入院や手術など、より高度な医療を必要とする重症患者さんの診療のみ行っております。重症患者さんの診療に支障をきたさないよう、ご理解とご協力をお願いします。

医師が緊急を要しないと判断した場合は、時間外加算相当額を自費でお支払いいただきます。

市立総合病院(☎ 22-6211)



子どもの急な発熱や病気、ケガで、夜間または休日に受診しようか迷った場合

「静岡こども救急電話相談」☎ #8000

相談日時 毎日 午後6時～翌朝8時(年中無休)

相談体制 原則として保健師・看護師が対応、相談内容に応じて医師が対応

電話番号 固定電話(プッシュ回線)・携帯電話・・・☎ #8000(短縮番号) IP電話・固定電話(ダイヤル回線)・・・☎ 054-247-9910



6月の健康案内

☎ 保健予防課(☎ 23-8111)

会場 徳育:徳育保健センター
大東:大東保健センター

「出張!
健康はなまる教室」
が始まります

健康であなたらしく
はなまるな人生が送れますように

各地区で、健康教室を開催します。
地区の日程などは、保健委員が発行する「保健委員だより」をご覧ください。

「健診結果みかた編」

健診結果からあなたの体をチェックしよう

「手ばかり栄養法編」

一日の食事バランスをあなたの手で量ろう

「お口ケア編」

正しいブラッシングを覚えよう

「コアストレッチウォーキング編」

効果的な歩き方をマスターしよう

健康はなまるくん



健診名称・受付時間	日 曜	対 象	会 場
6か月児健康相談 9:15～9:45	14 火	平成22年11月 1日～15日出生児	徳 育
	28 火	平成22年11月16日～30日出生児	
	30 木	平成22年11月出生児	大 東
1歳6か月児 健康診査 13:00～13:45	14 火	平成21年11月 1日～15日出生児	徳 育
	28 火	平成21年11月16日～30日出生児	
	30 木	平成21年11月出生児	大 東
2歳2か月児 健康診査 13:00～13:45	17 金	平成21年 3月 1日～15日出生児	徳 育
	24 金	平成21年 3月出生児	大 東
	27 月	平成21年 3月16日～31日出生児	徳 育
3歳児 健康診査 13:00～13:45	20 月	平成20年 5月 1日～15日出生児	徳 育
	23 木	平成20年 5月出生児	大 東
	29 水	平成20年 5月16日～31日出生児	徳 育
健診・相談・予防接種 説明会 9:15～9:30	17 金	平成23年 4月出生児	徳 育
離乳食教室 (もぐもぐごっくん教室) 9:15～9:30	15 水	4～8か月児の親(予約制)	徳 育
ママセミナー (栄養編) 9:15～9:30	1 水	妊婦(予約制)	徳 育
おなかの赤ちゃんと 初めての絵本 13:15～13:30	8 水	妊婦(予約制)	徳 育

各健診とも上記の日程で都合のよい日に受けてください。

転入された方へ 乳幼児がいてまだ予防接種の手続きを済ませていない保護者の方は、母子手帳を持って徳育保健センターまでお越しください。

図書館へ行こう



話題の本

『日本を変えたしずおかの合戦』
小和田哲男・著(静岡県文化財団)

今川、武田、北条、徳川といった有力戦国大名がしのぎを削った戦国時代。その歴史の舞台となった、駿河・遠江・伊豆の三国でくりひろげられた合戦を、最新の研究成果で考察します。



ご希望の図書が貸出中や最寄りの図書館にないときは、予約ができます。

催し物・展示

参加無料。 は各図書館へ申し込み、 は直接会場へ

中央図書館(☎24-5921・FAX 23-6183)

開館時間 / 午前9時～午後5時(毎週水・木曜日は午後7時まで、祝日の場合は午後5時まで)

休館日 / 6日(月)、13日(月)、20日(月)、24日(金・月末整理日)、27日(月)

えほんのへや(絵本のおよみかせと楽しい手遊び)

とき 6月3日・10日(金)午前10時30分～11時

対象 幼児と保護者

おはなしじゅうたん(絵本のおよみかせと簡単な工作)

とき 6月11日・25日(土)午後3時～3時30分

対象 幼児～小学校低学年の子ども

え(ほ)んむすび(季節にあった絵本や新しく入った絵本の紹介)

とき 6月17日(金)午前10時30分～11時

対象 家庭でよみかせをしたい方またはしている方

古文書講座(掛川の歴史を学びながら古文書を読み進めます)

とき 6月8日(水)午後1時30分～3時(全10回)

文学鑑賞講座(文学に描かれた掛川)

とき 6月26日(日)午後1時30分～3時(全6回)

対象 通年受講できる方

大東図書館(☎72-1143・FAX 72-1144)

開館時間 / 午前9時～午後5時(毎週木曜日は午後7時まで)

休館日 / 6日(月)、13日(月)、20日(月)、24日(金・月末整理日)、27日(月)

おはなしたまご(絵本のおよみかせと楽しい手遊び)

とき 6月3日・10日(金)午前10時30分～10時45分

対象 0～4歳くらいの乳幼児と保護者

おはなしたまてばこ(絵本のおよみかせと簡単な工作)

とき 6月4日・18日(土)午前10時30分～11時10分

対象 幼児と保護者

子育てに絵本・わらべうたを(絵本の読み聞かせとわらべうた)

とき 6月16日(木)午前11時～正午

対象 0歳児(第1子)と保護者

七夕飾りをつくろう!

とき 6月23日(木)午後2時～4時

対象 大人15人(申込順)



大須賀図書館(☎・FAX 48-5269)

開館時間 / 午前9時～午後5時(毎週金曜日は午後7時まで)

休館日 / 6日(月)、13日(月)、20日(月)、27日(月)、30日(木・月末整理日)

おはなしきしゃぼっぼ(絵本のおよみかせと楽しい手遊び)

とき 6月4日・11日・18日・25日(土)午前10時～10時20分

対象 乳幼児～小学校低学年の子どもと保護者

6月の巡回日程表

移動図書館おおぞら号

日	曜	時間	ところ(ステーション)
1	水	12:50～13:20	日 坂 小
		13:45～14:15	東山バス停広場
2	木	10:00～10:30	中 央 小
		12:50～13:20	和 田 岡 小
7	火	12:45～13:15	原 田 小
		13:40～14:10	農協原泉支所
8	水	10:30～11:00	秋葉路公会堂
		12:50～13:40	第 二 小
		15:00～15:30	城 北 小
9	木	12:55～13:25	西 郷 小
10	金	14:30～15:30	東 山 口 小
14	火	10:05～10:25	原 谷 小
		12:55～13:25	曾 我 小
15	水	10:00～10:30	葛ヶ丘会館
		12:30～13:10	市役所北側駐車場
		13:30～13:50	農協桜木支所
		14:30～15:30	桜 木 小
16	木	10:00～10:30	中 央 小
		12:50～13:20	日 坂 小
21	火	12:45～13:15	原 田 小
23	木	12:50～13:25	西 山 口 小
		12:55～13:25	原 谷 小
		13:40～14:10	本郷西区公会堂
28	火	14:40～16:00	倉 真 小

移動図書館コスモス号

1	水	12:55～13:20	大 坂 小
2	木	13:05～13:30	横 須 賀 小
3	金	10:00～10:30	沖之須コミュニティセンター「いこい」
7	火	10:30～11:10	小笠老人ホーム
		12:30～13:30	大 東 苑
8	水	12:55～13:25	上 内 田 小
		14:30～15:00	北 公 民 館
9	木	12:45～13:10	大 淵 小
		14:00～14:30	大淵農村環境改善センター「アイク」
10	金	14:00～15:00	く に や す 苑
14	火	12:45～13:15	土 方 小
15	水	13:00～13:25	千 浜 小
		13:40～14:30	大 東 支 所
16	木	9:15～10:00	千浜農村環境改善センター
		14:00～14:30	山崎農村環境改善センター
21	火	10:05～10:30	佐 束 小
		13:00～13:25	中 小
22	水	12:55～13:25	上 内 田 小
23	木	12:45～13:10	大 淵 小
24	金	13:05～13:30	横 須 賀 小

都合により日程が変わる場合があります。
借りた本は、次回巡回日に返却してください。
中央・大東・大須賀の3図書館でも返却できます。

かけがわ Change Together

市長の 維新伝心

その17

松井三郎



大東・大須賀区域で開催された津波に対する検討会
(4月8・9日)

「東日本大震災」と 「東海地震の備え」について

東日本大震災は、大津波被害や原発事故などから、想定外の災害であると言われております。しかし、想定外の災害にいかに対応するか、また想定外の想定をしたうえでいかに安全を確保するかが、今、問われております。

今回の大地震を受け、東海・東南海・南海3連動地震に対応した被害想定に基づく、「防災計画」の見直しが国や県において行われますが、早くても半年以上の時間がかかるのではないかと考えられます。今私たちにできる災害に対する備えに、早急に取り組まなければなりません。

原発の事故については、どのように考えて、どのように対処するかです。4月12日、原子力安全・保安院が、今回の原発事故の深刻度を国際評価尺度の暫定評価で最悪の「レベル7」とすると発表しました。掛川市は、浜岡原発から30キロ圏内にほとんど全域が含まれます。「マグニチュード9」の地震、そして津波に対しても浜岡原発は安全であるということ、国と中部電力が明確に説明しなければ、浜岡原発の存在自体に理解を得られません。繰り返し、強く要請しなければならぬと考えております。

また、今後のエネルギー政策をどのように考えるかも課題であります。

津波対策については、テレビで放映されたあのような状況を見て、津波の恐ろしさに驚がくしました。平成13年に県が策定した東海地震に備えた第3次被害想定では、掛川市南部地域の津波による人的被害や建物被害はないという想定であります。

しかし、想定外の「マグニチュード9」の地震が起きたときには、人的被害や建物被害は確実に発生するのではないかと心配であります。特にこの地域は、海拔5メートル以下の地帯が多くあり、そこに居住している市民には、津波における「避難計画」がありません。津波警報が発令された場合には即座に避難するように、自主防災組織ごとに、また幼稚園や小学校、福祉施設などにおいても個別の避難計画を策定する作業を進めております。さらに、避難に時間の要する地区には、避難ビルなどの避難場所の整備も検討しなければなりません。

このほかにも、市民のみなさんには、家具の固定や家族の連絡方法など備えに万全を期していただくことを、切にお願いいたします。

みんなで作ろう 「自治基本条例」

「条例を考える市民委員会」より

① 生涯学習まちづくり課(21・1129)

■自治会組織をどう規定するか

4月15日に、第20回市民委員会が開催されました。

前回の委員会で条例の構成案がいったん決定しましたが、区長会連合会理事会との意見交換会を踏まえ、もう一度構成について見直したいという意見が出され、再検討することになりました。

第3章「自治の主体の役割、権限と責務」のうち、3つの主体である「市民」「議会」「市長」それぞれを別の章立てにする案について検討し、これについては、章そのものは分割せず、第3章中の条の構成を一部修正する案にまとまりました。

今回の議論の中心となった第5章「住民自治の役割と仕組み」では、市民委員から「自治会組織」を条例に規定したかどうか、という提案が出され、議論が白熱しました。

まず、章の見出しは「住民自治」が「市民自治」かで議論。「住民自治」では、そこに住む人たちだけで自治が行われるということにならないか。まちづくりは、企業や市民団体なども参加して行われているので、地域の自立を考えれば、実際には自治会と市民団体との連携が、今後は重要なポイントとなる。そのあたりをどう整合させていけばいいのか、などの議論が交わされ、結論は次回へ持ち越されました。

議事録の概要などは、市ホームページ「掛川市自治基本条例を考える市民委員会」からご覧いただけます。

～食事・治療・歯・薬・介護を考える～



教えて！ 健康のコツ



小笠掛川歯科医師会 その27
(☎22-6120・FAX22-1567)



歯周病やむし歯予防のために プラークコントロール

「プラークコントロール」とは

歯周病やむし歯の原因であるプラーク(歯垢)を取り除く方法、これをプラークコントロールと呼びます。今回は、歯周病予防の手段で、歯ブラシの毛先を用いるブラッシング法について紹介します。

正しい歯の磨き方

まず、歯ブラシは鉛筆を持つように握るのが基本です(図)。図は、歯ブラシの歯に対する当て方の基本形を示します。スクラビング法は、毛先が歯のくびのところ、ほった側は直角に、舌側は約45度の角度で当たるようにします(図)。また、バス法は、毛先が歯のくびのところに、ほった側と舌側で約45度の角度で当たるようにします(図)。

位置が決まったら、前後左右に歯ブラシの頭を小刻みに動かすようにして、歯

正しい歯の磨き方

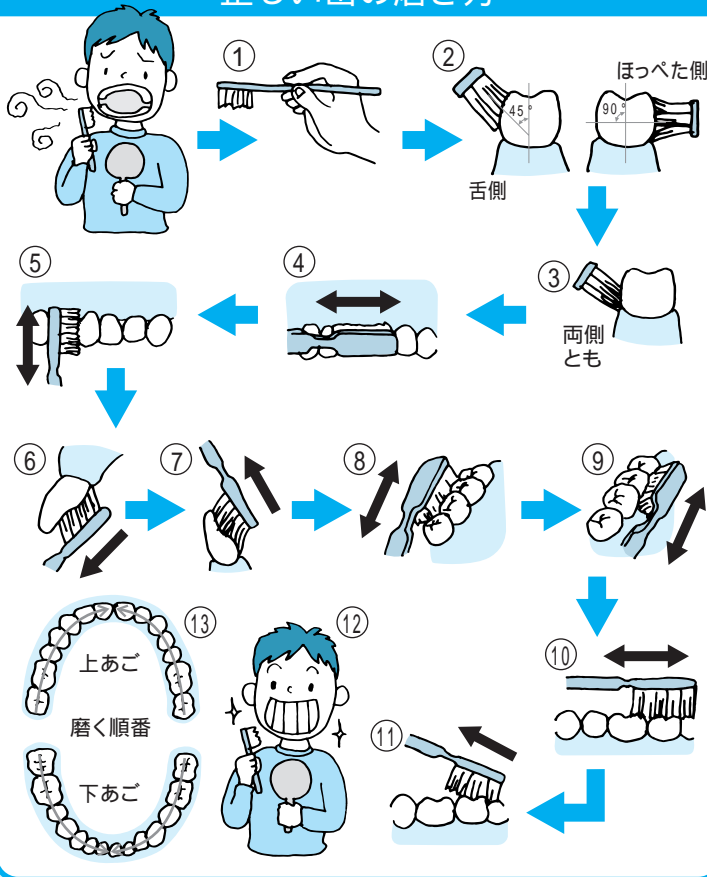

と歯ぐきのすきまから掃き出します。1か所あたり、10〜20回程度動かします。そして、これを少しずつずらして、全部の歯を磨きます。このときに、歯ブラシの毛先の弾力を利用して、歯ブラシの頭をゆるるように使うのがコツです。

歯は、場所によっていろいろな

形をしています。場所に合わせた歯ブラシの当て方や動かし方があります(図)。そして、図のように、すべての場所を磨きます。

歯を「磨く」ということと「磨けている」ということは、まったく意味が違います。この機会に、自分の磨き方について考えてみましょう。

催し物・教室

事業名	とき・ところ	対象・参加料	内容・申込方法など
からだの中から美しく ピラティス講習会 ④⑤ 大須賀市民交流センター (☎48-1002・FAX48-3500)	5/16(月)~(月3回) 19:30~20:30 大須賀市民交流センター (大須賀支所内)	成人25人 1,500円/月	持ち物 ヨガマット、タオル、飲み物 ④5/8(日)9:00~電話、FAXで申し込み(申込順) (火曜休館日)
要約筆記奉仕員養成講座 ④⑤ 福祉課 (☎21-1139・FAX21-1163)	5/26~7/7 毎週木曜日 10:00~16:00(全7回) 市役所4階会議室	どなたでも 10人 1,500円(7回分)	手書きコース。中途失聴・難聴者への理解を深め、 文字による通訳(要約筆記)を学びます。 ④5/23(月)までに電話、FAXで申し込み(申込順)
まちづくり塾公開講座 「お茶と健康」 ④⑤ 生涯学習まちづくり課 (☎21-1129)	5/26(木) 19:00~21:00 市役所1階防災会議室	どなたでも 40人 参加無料	講師は、テレビ番組「世界一受けたい授業」などで も講師をされた山本万里さん(農学博士、野菜茶 業研究所野菜・茶機能性研究チーム長)です。 ④電話で申し込み(申込順)
竹の丸塾 「家老 太田竹城とその書」 ④⑤ 竹の丸管理事務所 (☎・FAX22-2112)	5/28(土) 14:00~16:00 竹の丸(掛川)	一般25人 参加無料	掛川藩の城代家老であった太田竹城について、郷 土史家の浅井保秀さんが講演します。 ④電話、FAXで申し込み(申込順)
糖尿病患者会オリーブの会 総会・語る会・昼食会 ⑤ 市立総合病院 経営企画課(☎22-6211)	5/29(日) 9:00~13:00 市立総合病院サロン会議室	年会員4,000円 (昼食会は 別途600円)	思い、悩みなどの気持ちを共有し、気分をリフレ ッシュしましょう。試食会を通して、楽しい食事 のとり方を学びます。 ④新規入会者は直接会場へ
掛川生活学校公開講座 食用廃油で石けん作り ④⑤ 社会教育課 (☎21-1157)	5/29(日) 9:30~12:00 生涯学習センター工作室 (御所原)	どなたでも (親子参加歓迎) 100円	みなさんもエコライフを体験してみませんか。 持ち物 ゴム手袋、マスク、空の牛乳パック2~3個 (ある方)汚れてもよい長袖・長ズボン、エプロン ④5/23(月)までに電話で申し込み
エンジョイ家族 「未来に向かってこぎだそう」 ④⑤ 焼津青少年の家 (☎054-624-4675)	6/4(土)10:00~ 5(日)13:45(1泊2日) 焼津青少年の家(焼津市)	15家族 (約60人) 各参加料	大自然の中で、カヌーやカッターソー艇、海釣り などを通して、家族のつながりを深めませんか。 小学生以上4,300円/人、3歳~就学前3,100円/人、 3歳未満1,300円/人(別途用紙代100円/家族)
県立袋井特別支援学校 小学部・中学部運動会 ⑤ 県立袋井特別支援学校 (☎0538-43-6611)	6/4(土)9:40~14:00 (雨天時は6/5、6に順延) 県立袋井特別支援学校 (袋井市)	どなたでも	小・中学部を2チームに分けた赤白対抗形式で行 います。学部演技やグループ種目、応援合戦など、 児童生徒それぞれが力いっぱい演技や競技に取り 組む姿をぜひご覧ください。
健康・環境講座 癒しのお茶香炉づくり ④⑤ 大東北公民館 (☎74-2200)	6/4(土) 9:30~11:30 大東北公民館(下土方)	一般15人 500円 (材料費)	陶芸で今流行のお茶香炉づくりを体験しましょう。 講師は、戸塚愛子さん(公民館陶芸講師)です。 ④5/10(火)~電話で申し込み(月曜休館日)

清水邸ホテル鑑賞会(茶会)
とき:5月27日(金)30日(月)午後7時~9時
料金:一般500円、中学生以下250円
④清水邸庭園 ☎48-6456
ところ:清水邸庭園湧水亭(西大淵)

二の丸美術館(☎62-2061)

入館料 / 小中学生100円(毎週土曜日は無料)、
一般200円 子育て優待カードで入館料2割引
休館日 / 毎週月曜日(祝日は開館、翌日休館)

~5/22(日)

木下コレクション きせるとたばこ入れ
5/18(水)国際博物館の日
入館者先着100人にオリジナルポ
ストカード1枚をプレゼント

5/28(土)~7/3(日)

戦場に散った俊英 桑原喜八郎展
高御所出身の戦没画学生桑原喜八郎が、東
京美術学校(現 東京藝術大学)在学中に描
いた日本画、油絵、スケッチなどを展示。戦
争で画業を中断せざるをえなかった若き
才能が、命がけで描いた魂の作品展です。

吉岡彌生記念館(☎74-5566)

入館料 / 小中学生100円(毎週土曜日は無料)、
一般200円 子育て優待カードで入館料割引
休館日 / 毎週月曜日と第4火曜日(祝日は開館、翌日休館)

【常設展】

吉岡彌生と東京女子医科大学110年の歩み
昨年創立110周年を迎えた東京女子医
科大学と、学校の発展に尽力し続けた
彌生の生涯を紹介。彌生の一生をア
ニメでご覧
いただけ
ます。



彌生の著書▶

ご支援ありがとうございます 掛川駅木造駅舎保存寄附金

⑤ 企画調整課 ☎21-1127

4月15日現在

区分	寄附金額(件数)
個人	10,463,850円 (391件)
法人等	25,661,591円 (110件)
合計	36,125,441円 (501件)

みなさんから寄せいた
だいた木造駅舎へのメ
ッセージなど最新情報
が、市ホームページか
らご覧いただけます。

催し物・教室

街なかストリート「けつトラ市(軽トラック市)」とき5月21日(土)午前9時~正午 ところ: 駅前通り(連雀西イシバシヤ交差点から南へ約150mの区間)
 けつトラ市実行委員会 都市整備課 中心市街地活性化推進室内 ☎24・1162

事業名	とき・ところ	対象・参加料	内容・申込方法など
ちんじゅ 鎮守の森のいきものさがし かけがわムササビ・セミ調査隊 ㊤㊤環境政策課 (☎21-1218・FAX21-1164) kankyo@city.kakegawa.shizuoka.jp	自然観察会と調査説明会 6/4(土) 17:00~19:30 長間神社、長間公民館 (上西郷)	市内在住の方 (中学生以下は 必ず保護者同伴) 50組程度	市内には、ムササビやいろんなセミがすんでいます。 神社やお寺の森で、ムササビやセミを調べていた だけの方を募集します。自分の目で、森にすむムサ サビや珍しいヒメハルゼミを見つけてみましょう。 ㊤5/25(水)までに電話、FAXまたはEメールで 申し込み
「ききょう学級」 ㊤㊤社会教育課 (☎21-1157)	6/6(月)9:30~11:30、 7月~12月の第1火曜日 9:30~11:30(例外あり) 市役所など	60歳以上の 男女50人 受講料実費 (保険料など)	健康や暮らしに役立つ学習と、市内の施設見学 など ㊤5/10(火)~電話で申し込み(申込順)
ボランティア初級養成講座 ㊤㊤県立袋井特別支援学校 PTA事務局 (☎0538-43-6611・ FAX0538-43-6789)	6/11(土)~H24/1/21(土) (全6回) 県立袋井特別支援学校 (袋井市)	高校生以上 20人 500円(6回分)	障害のある子どもたちへのボランティア活動に ついて学びます。 ㊤FAX(氏名、電話番号、メールアドレスを明記) で申し込み(申込順)
竹の丸ゼミ(2回生) ㊤㊤竹の丸管理事務所 (☎・FAX22-2112)	6/11、7/9、9/10、10/22、 11/12、12/10の土曜日 14:00~16:00竹の丸(掛川)	一般30人 3,000円 (6回分)	「グローバルズムと日本文化」について、静岡文 化芸術大学の6人の先生にご講義いただきます。 ㊤電話、FAXで申し込み(申込順)
社会人入学試験相談会 ㊤㊤東海アクシス看護 専門学校 (☎0538-43-8111・ FAX0538-43-8122) http://www4.tokai.or.jp/axis-ns/	6/19(日) 10:00~12:00 (9:30~受付) 東海アクシス看護専門 学校(袋井市)	短大または大学 卒業者(H23年度 卒業見込みを含 む)で、H24/4/2 現在で満26歳 未満の方	学校概要、募集要項の説明、校内見学、個別相談 (奨学金、カリキュラム)など ㊤5/16(月)~6/17日(金)に電話、FAX(住所、 氏名、年齢、電話番号を明記)またはホームペ ージから申し込み
チャレンジスクール2011夏 「太陽と語る夏」 ㊤㊤焼津青少年の家 (☎054-624-4675)	7/17(日)プレスクール (保護者同伴、日帰り) 8/6(土)~11(木) メインスクール 焼津青少年の家(焼津市)	小学5・6年生、 中学1年生80人 18,000円	カヌーやカッターで行う海洋活動、ハイキング にクルージングと、夏を楽しみ自分を鍛えよう ㊤5/27(金)までに所定の申込書を郵送(〒 425-0041焼津市石津2259-408)で申し込み (申込多数のときは抽選)
甲種防火管理新規講習 ㊤㊤消防本部予防課 (☎21-6119)	7/28(木)・29(金) 9:00~16:00 生涯学習センター 第4会議室(御所原)	市内で防火管理者 に選任される予定 のある方を優先 3,400円	持ち物 筆記用具、受講票、昼食 ㊤6/1(水)~24(金)に所定の申込用紙、受講料、 顔写真1枚(縦3cm×横2.4cm)印鑑を持参し て直接申し込み(土、日曜日を除く)
トランポピクス教室 6月~7月 「ききょうコース」 ㊤㊤ミニトランポ協会 (☎22-2535)	昼コース ~ 夜コース 19:30~20:45	18歳~高齢者 各30人 3,500円 (保険料含む)	あいり~な教室(総合福祉センター) 毎週月・金曜日10:00~11:15 徳育教室(徳育保健センター) 毎週水曜日9:00~10:15、10:35~11:50 西南郷教室(西南郷生涯学習センター) 毎週月曜日 桜木ホール教室(旧桜木幼稚園) 毎週火曜日 城北教室(旧城北保育園) 毎週水曜日 大須賀アイク教室 毎週水曜日 千浜教室(千浜農村環境改善センター) 毎週木曜日 ㊤往復八ガキに教室名、住所、氏名、年齢、電話 番号を明記のうえ市ミニトランポ協会事務局 (〒436-0073金城115・柴田)へ郵送(申込順)



伝言板	とき・ところ	対象・参加料	内容・申込方法など
天浜路ヘルシーウォーク 初夏の奥浜名湖満喫ウォーキング 花菖蒲と「遠州の小京都」森町散策 ㊤天浜線営業課(☎053-925-2276)	5/7(土) 6/4(土) 8:30~11:00当日受付 (雨天中止)	どなたでも 参加無料	西気賀駅~陣屋ヶ谷古墳~細江神 社~気賀駅(約10Km) 原谷駅~加茂花菖蒲園~蓮華寺~ 遠州森駅(約11Km)

歯の健康チェックデー

☎保健予防課(☎23-8111)

とき 6月5日(日)午前9時30分~11時
 ところ 徳育保健センター(御所原)
 内容 歯科検診、矯正相談、入れ歯の相談、ブラッシング指導、フッ素塗布(3歳6か月~中学生・先着120人)歯にいい食べ物コーナーなど参加無料。直接会場へ(来場者にお口の健康グッズプレゼント)

介護する人にやさしい社会へ「介護マーク」を配布しています

☎静岡県長寿政策課

(☎054-221-2442)

認知症の方の介護は、ほかの人から見ると介護をしていることが分かりにくいと、誤解や偏見を持たれて困っているとの声が、介護家族から多く寄せられました。

こうした要望に、県では、介護する方が介護中であることを周囲に理解してもらうために、全国で初めて「介護マーク」を作成しました。4月から市高齢者支援課、大東・大須賀支所、地域包括支援センターで配布しています。

外出先でこのマークを見かけたら、温かく見守ってください。

こんなときにお使いください

- ・介護していることを周囲にさりげなく知ってもらいたいとき
- ・駅やサービスエリアなどのトイレで付き添うとき
- ・男性介護者が女性用下着を購入するとき



小児用肺炎球菌ワクチンおよびヒブワクチンのお知らせ

☎保健予防課(☎23-8111)

小児用肺炎球菌ワクチンおよびヒブワクチンの接種を再開
 任意接種の小児用肺炎球菌ワクチンおよびヒブワクチンは、同時接種後の死亡例が複数報告されたことを受けて、平成23年3月4日以降、念のため、接種を一時的に見合わせていました。

その後、厚生労働省は、専門家の評価を受け、安全上の懸念はないとして、4月1日から接種を再開しました。

心配なことがある方は、接種を受ける医師または保健予防課へお問い合わせください。

小児用肺炎球菌ワクチンおよびヒブワクチンの接種費用

小児用肺炎球菌ワクチン

対象 接種当日に生後2か月~4歳(5歳未満)の乳幼児
 自己負担額 3,000円/回

ヒブワクチン

対象 接種当日に生後2か月~4歳(5歳未満)の乳幼児
 自己負担額 3,000円/回

接種期間 通知が届いた日~平成24年3月31日

予約票 平成19年4月2日~平成23年1月31日生まれの方には通知します。

平成19年4月1日以前に生まれた方は、保健予防課へお問い合わせください。不明な点をご連絡ください。



肝炎ウイルス検診のお知らせ

☎保健予防課(☎23-8111)

肝炎ウイルス感染の早期発見と早期治療を目的に、対象の方で今までに受診したことがない方の検診の自己負担額を無料にします。

対象の方に、通知を郵送します。ぜひこの機会に検診をお受けください。

対象 40・45・50・55・60・65・70歳の男女で、市の肝炎ウイルス検診を受診したことがない方(平成23年4月1日現在)

発送時期 5月上旬ごろ



がん検診推進事業のお知らせ

☎保健予防課(☎23-8111)

子宮頸がん・乳がん・大腸がん検診の促進と、がんの早期発見や正しい健康意識の普及を目的に、対象の方に、検診に関する検診手帳と無料クーポン券を郵送します。ぜひこの機会に検診をお受けください。

対象

- 子宮頸がん検診:20・25・30・35・40歳の女性
- 乳がん検診:40・45・50・55・60歳の女性
- 大腸がん検診:40・45・50・55・60歳の男女

(平成23年4月1日現在)

発送時期 6月上旬ごろ、7月ごろ

伝言板	とき・ところ	対象・参加料	内容・申込方法など
うたごえ喫茶を楽しむ会 ☎浅岡(☎24-8476)	5/8(日) 6/12(日) 15:00~16:30 竹の丸 5/25(水) 6/22(水) 19:00~20:30 旧岡田書店	どなたでも 500円/回	アコーディオンに合わせて、フォークソングや思い出の名曲を歌いましょう。 ☎直接会場へ
毎年恒例 マヤの会チャリティバザー ☎摩耶の会・永源寺(☎23-7133)	5/13(金)10:00~ (雨天決行) 永江院(和光)	どなたでも 入場無料	☎直接会場へ(9:30~山門前で整理券配布)
ゆかた作り教室 ☎三輪(☎23-1845)	5/15(日)生涯学習センター 5/16(月)~23(月) 掛一小センター 10:00,12:00,13:00,16:00	どなたでも10人 1,000円/半日	基礎からゆかた作り ☎5/11(水)までに電話で申し込み(申込順)
ほっと華やぐ・お茶時間・花時間 ☎茶楽花(saraca) (☎090-6082-7266)	5/15(日)10:00~12:00 セレンディピティサロン (大多郎)	どなたでも10人 2,500円 (花・お茶菓子代など)	新緑の季節、生花のアレンジと多種ティータイムを体験します。 ☎電話で申し込み(申込順)

お知らせ

平成23年度
医師・看護師等修学資金貸与制度
 ①市立総合病院経営企画課
 (☎22-6211)

医師

対象 将来医師として掛川市立総合病院で医療業務に従事する意欲のある医学部大学生

募集人数 6人
 貸与金額 月額25万円

看護師等

対象 将来看護師、助産師として掛川市立総合病院で医療業務に従事する意欲のある看護学生

募集人数 10人
 貸与金額 月額3万円
 貸与期間 貸付の決定日から卒業の月まで

貸付方法 毎月、本人名義の口座へ振り込み

申込方法 6月30日(木)までに、申請書兼誓約書、在学証明書、戸籍謄本を郵送(〒436-8502杉谷南1-1-1)または直接提出

薬剤空中散布にご注意を

①農林課(☎21-1147)

海岸防災林の松くい虫を防除するため、ヘリコプターによる薬剤空中散布を予定しています。実施日には、散布区域に立ち入らないでください。

とき 5月19日(木)午前4時~8時ごろ
 ところ 海岸防災林(いずれも国道150号線より南の区域)

天候などにより延期または中止する場合があります。延期の場合は、5月21日(土)~23日(月)のいずれかの日になります。

平成24年掛川市成人式
1月8日(日)に開催
 ①社会教育課(☎21-1157)

平成24年掛川市成人式は、各会場ごとに時間をずらして開催します。
 とき 平成24年1月8日(日)

対象 平成3年4月2日~平成4年4月1日に生まれた方
 市内に住所のある新成人には、11月上旬に案内状を発送します。案内状がなくても出席できます。

区域	ところ	時間
掛川	生涯学習センター	10:30~12:00
大東	文化会館シオーネ	12:30~14:00
大須賀	大須賀中央公民館	13:30~15:00

都市計画(案)の縦覧

①都市政策課(☎21-1151)

とき 5月16日(月)~30日(月)
 午前8時30分~午後5時15分
 (土・日曜日を除く)

ところ 市役所3階 都市政策課
 内容 東遠広域都市計画墓園の変更1号掛川墓地公園

意見書の提出 縦覧期間満了日まで提出することができます。
 提出方法など詳しくは、お問い合わせください。

居尻線バスのダイヤ改正

①都市政策課(☎21-1219)

5月20日(金)に、居尻線バスの小規模なダイヤ改正を行います。各バス停の時刻は、バス停や市ホームページでご確認ください。

居尻線バス沿線の西郷地区と原泉地区は、広報かけがわ6月号の折り込みで時刻表を配布します。

市民総代会中央集会を開催します

①生涯学習まちづくり課
 (☎21-1129)

平成23年度の市の主要施策や事業、予算などについて、市民と行政が情報を共有しあう集会を開きます。どなたでも参加できます。

とき 5月28日(土)午前9時30分~
 ところ 生涯学習センター(御所原)
 対象 自治区をはじめ市内主要団体の役員および一般市民

共催 掛川市区長会連合会
 申込不要。直接会場へ

たき火による火災が多発しています!

①消防本部予防課(☎21-6103)

今年に入り、市内では21件(4月10日現在)の火災が発生し、特に3月には10件の火災が発生しています。原因はたき火によるものが多く、どれもちょっとした不注意によるものです。火災を防ぐために、日ごろから火気の取り扱いには十分注意しましょう。

**5月6日(金)~8月31日(水)
 大井川用水の夏期通水**

①大井川右岸土地改良区
 (☎35-2413)

①農林課(☎21-1147)

この期間は、用水路の水が大幅に増量します。危険防止のため、次のことにご協力ください。

水路の近くでは、子どもを絶対に遊ばせないでください。

大井川用水は、稲作などの大切な農業用水路です。ゴミや雑草などを捨てないでください。

伝言板	とき・ところ	対象・参加料	内容・申込方法など
野村生涯教育読書会 ①(財)野村生涯教育センター 静岡支部(☎054-257-9111)	5/18(水)6/15(水) 10:00~15:00 生涯学習センター(御所原)	どなたでも 500円	テキストは金子由美子著「命の絆をつなぐ教育」です。 幼児は、幼児教育部があります。
吹奏楽イベント「掛川吹奏楽団とK.I.S.S(キッス)しましょPart」 ①内田(☎090-2577-4225)	5/21(土) 9:30受付~15:30 生涯学習センター(御所原)	吹奏楽編成の楽器 経験者(年齢不問) 参加・入場無料	持ち物 楽器、譜面台、昼食 ①5/13(金)までに電話で申し込み 託児サービスあり(申込順)
中学生バスケット教室 ①柴田(☎090-1474-7410)	5/23(月) 19:00~ さんりーな(大池)	中学1~2年生男女 参加無料	基礎から個人スキルまで幅広く練習しています。初心者大歓迎 ①5/16(月)までに電話で申し込み
そば打ち体験教室 ①大東蕎麦打ちグループ 國枝(☎72-2666)	5/28(土)9:00~ 大東市民交流センター (大東支所3階)	どなたでも10人 500円	そば打ち体験 ①5/20(金)までに電話で申し込み (申込順)
田辺一邑独演会 「講談 二宮金次郎」 ①田辺(☎048-226-0543)	5/29(日)14:00~16:00 大日本報徳社大講堂 (掛川)	小学生以上120人 前売り2,000円 当日2,500円	二宮金次郎の物語(今回は小田原編)を講談で楽しめます。 ①前売りは電話で申し込み

福島県からののお知らせ(避難しているみなさまへ)
 避難する前に住んでいた市町村へ現在の所在地や連絡先などの連絡がお済みでない方は、お早めにお知らせください。
 なお、福島県双葉郡に住んでいた方は、至急「福島県双葉郡支援センター」(☎01200006865)へご連絡ください。

募集

コーニング市友好訪問団 参加者募集

㊤㊤NPO法人掛川国際交流センター
(生涯学習まちづくり課内・☎21-1129)
tiiki@city.kakegawa.shizuoka.jp

姉妹都市ニューヨーク州コーニング市の家庭にホームステイして、日本とは異なる文化や生の英会話を体験してみませんか。ニューヨークやワシントンDC見学など盛りだくさんの内容です。

とき 8月16日(火)~25日(木)の8泊10日

(航空便の変更により、8月15日夜に出発する可能性があります。)

訪問先 コーニング市(ホームステイ4泊)、ワシントンDC、ニューヨーク市

対象 市内在住または在学の中高校生16人、一般4人(応募多数のときは抽選)

参加料 350,000円(為替レート、燃料税などによる変動があります。)

中学生と高校生は、市から一部補助(100,000円)があります。

参加条件 事前勉強会と事後報告会への参加 当センター事業への協力

応募方法 5月27日(金)までに電話、Eメールで応募

掛スボ生涯学習倶楽部 参加者募集

㊤掛川総合スポーツクラブ
(☎61-1910)

とき 教室ごとに日程が決まっています。

内容 アーチェリー(全4回)

新茶マラソンチャレンジ(毎月3回)

シニア(成人)カヌー(全6回)

シニア(成人)セーリング(全10回)

ジュニアスポーツカート(親子体験

もあり、その都度申し込み)

参加料 生涯学習倶楽部年会費1,000円

と別途各教室の参加料

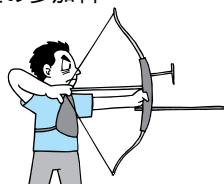

掛川体協農園

「掛ファーム」入園者募集

㊤㊤掛川市体育協会 ☎61-1910
http://kakefarm.jp

ところ 掛ファーム

(大淵・サンサンファーム南側)

内容 市民農園利用者と体験農園
オーナーを募集します。

使用料

・市民農園5,000円/区画(30㎡)

・体験農園(作物オーナー)

自然薯、さつまいも、玉ねぎなど
各3,000円/口

・収穫体験

各作物の収穫体験(お土産付き)
500円/回

応募方法 専用用紙を提出

お知らせ

「粗大ごみ地区回収」の終了と その代替について

㊤環境政策課(☎21-1145)

平成22年度をもって、粗大ごみ地区回収事業が終了しました。

粗大ごみを、環境資源ギャラリーに自分で搬入できない方は、次のいずれかの業者に相談してください。

南遠環境保全(株)(☎48-2269)

中遠環境保全(株)(☎27-1248)

松浦梱包輸送(株)(☎24-1828)

(株)ミズノ (☎72-3424)

廃家電品の排出に 新しい方法が加わります

㊤環境政策課(☎21-1145)

テレビ、冷蔵庫・冷凍庫、エアコン、洗濯機、衣類乾燥機の排出方法に、新しい方法が加わります。

新しく加わった方法

次のいずれかの業者に、家電リサイクル事務と指定取引場所への搬送を一括して依頼します。

南遠環境保全(株)(☎48-2269)

中遠環境保全(株)(☎27-1248)

松浦梱包輸送(株)(☎24-1828)

(株)中部カレット(☎0547-35-2553)

自動車保険請求の無料相談

㊤(社)日本損害保険協会
静岡自動車保険請求相談センター
(☎054-252-3334)

交通事故にあっってお困りの方々のために、自賠責保険や任意自動車保険の請求について、無料で相談を受け付けています。

とき 月~金曜日(祝日を除く)

午前9時~正午、午後1時~5時

伝言板	とき・ところ	対象・参加料	内容・申込方法など
5月のおこもり講座 ㊤増田(☎72-2413)	5/31(火) 10:00~ 増田宅(大坂1264)	どなたでも4人 1,500円 (お菓子代含む)	自分の好きな香りで化粧水作り ㊤5/20(金)までに電話で申し込み (申込順)
第九を歌ってみませんか ㊤山崎(☎26-2773)	6/3(金)~毎週金曜日 19:30~ 水垂公会堂(水垂)	どなたでも(初心者歓迎) 8,000円 (指導者謝礼など)	1/29(日)開催の佐藤忠夫先生追悼 コンサートに参加、第4楽章全曲演奏 ㊤直接会場で受け付け
親子エコ農業体験教室 ㊤エコ研・大都(☎・FAX23-2627)	6/4(土)~12月(全8回) 初馬地区水田	親子15組 3,500円/組	田植え・除草・稲刈り、もちつき大会 ㊤5/25(水)までに電話、FAXで 申し込み
第35回掛川合唱祭参加募集 ㊤掛川合唱連盟 (☎22-5908、☎29-1356)	7/31(日) 生涯学習センター(御所原)	どなたでも 6,000円/団体	㊤6/10(金)までに学習センター、 美感ホール、シオーネ、大須賀中 央公民館にある申込用紙を提出
キムチ作り体験教室 ㊤大山(☎23-7460)	毎週水曜日 13:00~14:30 まる福(中央)	どなたでも 2,000円 (材料費含む)	本場韓国のキムチなどの作り方を わかりやすく指導します。 ㊤電話で申し込み

献血
とき:6月21日(火)午前9時30分~11時50分、午後1時~4時
ところ:市役所北側駐車場
200ml・400mlの献血にご協力をお願いします。身分証明書(運転免許証や保険証など)をお持ちください。
㊤福祉課 ☎21-1140

募集

災害時看護師などボランティア登録募集

☎市民安全課(☎21-1131・FAX21-1168)

市では、大規模地震などの災害発生時に、小笠医師会と静岡県薬剤師会小笠支部の協力のもと、5か所の初動時救護所を開設することになっています。しかし、市立総合病院に勤務する看護師は災害拠点病院である市立総合病院に参集するため、看護師が不足する事態が予想されます。

このことから、災害時医療体制を確保するため、救護所で医療救護活動に従事していただける「災害時看護師ボランティア」の登録を募集します。登録したからといって、災害時に必ず参集しなければいけないということはありません。災害時医療活動に興味のある方、自分の能力を地域にいかしたい方のご連絡をお待ちしています。

実際に担っていただく役割や資機材の確認は、毎年12月の第1日曜日の「地域防災の日」に実施している救護所訓練で行う予定です。

対象 看護師、准看護師、保健師、助産師の資格をお持ちの方で、災害時医療救護活動にボランティアとして活動できる方
ボランティアの役割 創傷、打撲、骨折、熱傷などの軽傷者・中等傷者に対する応急手当など

重傷者については、災害拠点病院である市立総合病院などに搬送され、基本的に救護所での処置は行いません。

救護所の開設は、発災後72時間(3日間)を想定していますので、自分自身とご家族の安全を確保した後、救護所へ参集していただくことになります。

登録方法 市ホームページ「防災」「防災体制」「掛川市災害時看護師ボランティア登録票」に必要事項を記入のうえ、市民安全課へ提出してください(FAX提出可)

市では、初動時救護所として、次の5か所を開設します。

- ・東中学校 葛川1039
- ・西中学校 下俣1007-1
- ・桜が丘中学校 富部716
- ・大東保健センター 三俣620
- ・大須賀中央公民館 西大淵145

市では、追加設置救護所として、次の8か所を指定しています。

- ・掛川工業高校 葵町15-1
- ・大東北公民館 下土方267-1
- ・北中学校 上西郷220-2
- ・千浜農村環境改善センター 千浜4002
- ・栄川中学校 本所538
- ・大淵農村環境改善センター 大淵6881-2
- ・原野谷中学校 寺島15
- ・山崎農村環境改善センター 山崎1510

追加設置救護所は、人員確保のめどが立った後、特に負傷者の多い地域のみ開設します。



事業の詳細については、各連絡先にお問い合わせください。

伝言板	とき・ところ	対象・参加料	内容・申込方法など
親子で楽しくベビーマッサージ ☎てとと・星野 (☎080-5112-6866)	毎月第2水曜日と第4土曜日 10:00~ 松尾公民館(掛川)	2か月からの乳児と ママ各日10組 1,200円(オイル代含む)	アーユルヴェーダ式で親子で体 づくり、きずなづくり ☎電話で申し込み
やさしい書道講座 ☎窪野(☎23-6678)	毎月第2・4木曜日 生涯学習センター(御所原) 10:00~12:00	一般(定員は随時調整) 2,000円/月	初心者から指導します。 持ち物 書道用具一式 ☎電話で申し込み
子育ていちごサークル ☎松浦(☎22-2767) 小柳津(☎23-2362)	毎月第1・3火曜日10:00~ 城北地域生涯学習センター (水垂)	市内の入園前の 子どもと保護者 50円(おやつ代)	いちご狩り、自由遊び、季節の行事、 バス遠足など ☎電話で申し込み
優武空手・親子空手教室 ☎田辺(☎090-4086-0158)	毎週火曜日19:30~ 毎週水曜日19:00~ 毎週日曜日19:30~	どなたでも 100円/回	西南郷生涯学習センター 西山口小体育館 中央小体育館、袋井東小 ☎直接会場へ
一人ひとりに合った教育を 通信制の精華学園高等学校 ☎掛川学習センター(☎21-7111)	昨年10月1日に正式開校した「学校法人山口精華学園 精華学園高等学校 掛川学習センター」は、通信制の高校です。入学から卒業までが各学習センターで完結できるのが大きな特徴です。		

4/1 健康効果を明らかに 緑茶の研究所が開所

緑茶研究「掛川スタディ」の推進と、さらなる緑茶の健康効果の研究、市民の健康づくりに取り組むため、「掛川市緑茶予防医学・健康科学研究所」が市役所に開所しました。所長には、長年お茶の効能研究に取り組む市立総合病院の鮫島庸一医師が就任。緑茶を医学的に研究し、日本そして世界へと情報発信していきます。



新しい看板を掲げる鮫島所長(右)

3/27 人が咲く、想いが咲く、地域が咲く 「さくら咲く学校」開校

昨年3月で閉校した原泉小学校で、「原泉地域立 森の都 さくら咲く学校」の開校式が行われました。これは、地域の方が集い活動する場、また地域外の方との交流の場となることを目的に、空き教室を「入居者」に貸し出し地域振興を図ろうとするもの。地元の方など約180人が開校式に参加し、学校はにぎやかな声で包まれました。



昨年の原泉小学校在校生が除幕式

3/27、4/3 古式ゆかしく 伝統の神事執り行われる

大東区域で高天神社例大祭が、大須賀区域で三熊野神社大祭が行われました。今年は、東日本大震災により、高天神社では火縄銃演武やもちまきなどを、三熊野神社では13台の祢里の引き廻しをそれぞれ自粛し、規模を縮小して開催。厳粛に執り行われる神事を、大勢の人たちが見守りました。



神楽を披露する子どもたち(3/27 高天神社例大祭)



境内で行われた神輿渡御(4/3 三熊野神社大祭)

宅地内の水道修理の連絡先(土・日・祝日)

宅地内の水道修理は有料です。☎水道部(☎27-0711)

北 部 (掛川区域)		
6/ 4(土)	(株)マツイ建設	(☎23-8691)
5(日)	(有)松井管工	(☎23-0581)
11(土)	シンワ設備(株)	(☎24-3322)
12(日)	(株)浅岡工業	(☎24-2611)
18(土)	(有)諸星配管	(☎22-2975)
19(日)	協和水道(株)	(☎26-1331)
25(土)	(株)掛川水道設備	(☎24-8055)
26(日)	(株)マツイ建設	(☎23-8691)

南 部 (大東・大須賀区域)		
6/ 4(土)	(有)土屋設備	(☎48-2093)
5(日)	(有)北端工務店	(☎74-2445)
11(土)	(有)河村設備工業	(☎74-3920)
12(日)	(有)三久配管	(☎72-5030)
18(土)	(有)北端工務店	(☎74-2445)
19(日)	(有)大城配管	(☎72-4685)
25(土)	(有)三久配管	(☎72-5030)
26(日)	(有)豊設備	(☎72-5630)

4/6 交通安全を願う 新1年生に傘と「さるぼぼ」を寄贈

交通安全協会掛川地区支部と交通安全母の会は、市内の小学校の新1年生に、反射材付きの傘と、昨年7月から製作に取り組み交通安全の祈願を受けた手作りマスコット「さるぼぼ」を贈りました。児童の代表は、「ありがとう」と大きな声で受け取りました。



入学式で代表して受け取る児童(千浜小学校)

4/5 初仕事を前に市長を表敬訪問 「第26代掛川茶PRレディ」

応募者数32人の中から書類選考や自己PRなどの面接審査会を経て選ばれた第26代掛川茶PRレディが、市役所を訪れました。掛川・新茶マラソンの初仕事を前に、「いろいろな方にお茶を飲んでもらえるよう頑張りたい」掛川茶のおいしさを広げるようPRしていきたい」と、市長に抱負を述べました。



市役所を訪れた4人の掛川茶PRレディ

4/17 新茶の香りいっぱい 緑の掛川路を快走

「がんばれ東日本! 第6回掛川・新茶マラソン」が、市内コースとつま恋で開催されました。市内外から、フルマラソン、10Km、3.5Kmファミリーなど9部門に約7,700人が参加。新緑の季節を駆け抜けました。



新茶の緑の中を快走(上内田)



元気いっぱい「応援キッズ」



義援金を受け付け(つま恋)



地元の方たちも大きな声で応援(国安・潮騒橋)



新緑の季節、山々のまばゆいばかりの緑色、茶畑や芝生などがキラキラと太陽を反射する輝き、青空とのコントラスト、小鳥のさえずり、本当にすがすがしく気持ちがいいものです。4月から広報紙の編集を担当することにになりました。わかりやすく親しみやすい記事の掲載を心がけ、この景色に負けないようナイスなショットを狙いたいと思います。

これからどうぞよろしくお願いたします。

(山)

編集後記

ごみの休日受け入れ

◎環境資源ギャラリー(☎23-2273)
とき 6月11日(土)・26日(日)
午前9時～11時30分

飼えなくなった犬・猫の引き取り

◎環境政策課(☎21-1145)
とき 6月9日(木)・23日(木)
午前10時30分～11時
ところ 西部健康福祉センター掛川支所(金城)

引き取りに出す前に、市役所1階総合案内横にある「ポッチとニャンチの愛の伝言板」をご利用ください。猫は不妊去勢手術を行い、室内飼いをお勧めします。



4/16 希望を胸に第一期生入塾 「掛川市まちづくり塾」

入塾式が掛川市役所で行われ、26人の第一期生が入塾しました。これは、掛川市民大学校をよりまちづくりのリーダー育成に主眼をおいて実践面を充実させた、今年度新設の社会人向け講座。今後1年間、人づくり講



義や学びのバスなどを通して、仲間とともに掛川市を学び、体験し、考えます。

◀塾長講話を受ける受講生

4/8 被災地の子どもたちに 地域SNS「文具リレー」

東日本大震災で被災した子どもたちに学用品を届けようと、全国20の地域SNSがリレー方式で被災地に物資を送りました。この日、運搬車が市内に寄り、「e-じゃん掛川」の呼びかけで集まった筆記用具や英語



ノートなどが入った段ボール箱約30個が積み込まれ、被災地へ向かいました。

◀物資を積み込む関係者

「今後の市の発展に期待」

山本君治氏(64歳)が、3月31日付けで副市長を退任されました。山本氏は、平成19年に新掛川市の初代副市長に就任。平成21年からは松井市政の施政方針「希望がみえるまち」誰もが住みたくなるまち「掛川づくり」を推進しました。副市長としては一期4年ですが、職員や特別職として通算46年間市政運営に参画し、新幹線新駅設置や城下町風町づくりなど市の発展に尽力されました。



伊村義孝氏が副市長に就任

伊村義孝氏(59歳)が、4月1日付けで副市長に就任されました。任期は、4年間です。伊村氏は、平成20年から掛川市福祉生活部長、平成22年から健康医療・環境担当理事を務めました。

就任にあたり伊村氏は、「理想と情熱を強く抱いて日々精進に努め、職員の能力アップに取り組み、市民満足度の高い成果を出していきます」と抱負を語りました。



第一小 地域生涯学習センター

リレー連載

輝け! 我がまち、我がセンター

☎ 生涯学習まちづくり課
(☎ 21-1129)

第一小学校敷地内にある当センターは、城下町の面影を残す第一地区10町と第二地区8町の約1,800世帯からなり、5つの専門部(女性学級、文化部、シニア部、保健体育部、広報部)が地域間の連携を高める活動を行っています。

自慢は広報紙『ききょうが丘』で、毎年、取材テーマを決めて編集しています。昨年度はシリーズ「一芸に秀でる」人々を取り上げたり、昭和初期の地域の記憶を残そうと、その町の先達に「わが町の昭和」を語ってもらったりしたところ、大変好評でした。地域に埋もれている情報を掘り起こし、地域のみなさんに楽しんでいただけるよう、広報部員7人が熱心に取り組んでいます。



第一小センターの情報は、ホームページ(<http://e-jan.kakegawa-net.jp/c.phtml?g=150374>)をご覧ください。

市の人口(4月1日現在)	住民基本台帳による登録人口	115,361人(前月比 - 32人)	男 57,598人	女 57,763人	世帯数 38,978
	外国人登録による人口	4,251人(前月比 - 29人)	男 2,136人	女 2,115人	世帯数 2,042
	合計	119,612人(前月比 - 61人)	男 59,734人	女 59,878人	世帯数 41,020

発行 掛川市役所(〒436-8650 掛川市長谷一丁目1番地の1)
編集 企画調整課秘書広報室(☎0537-21-1128・FAX0537-21-1167)
市ホームページ <http://www.city.kakegawa.shizuoka.jp/>
この広報紙は、資源リサイクル推進のため再生紙を利用しています。



◀掛川市公式
携帯電話webサイト
「モバイル掛川」

広報 かけがわ
平成23年(2011)5月